LOMBAK

3

www.lombak.com

SAYI: 2001-03 • TEMMUZ 2001
FİYATI: 1 000 000 TL (KDV Dahil)

ÇOK CİCİ

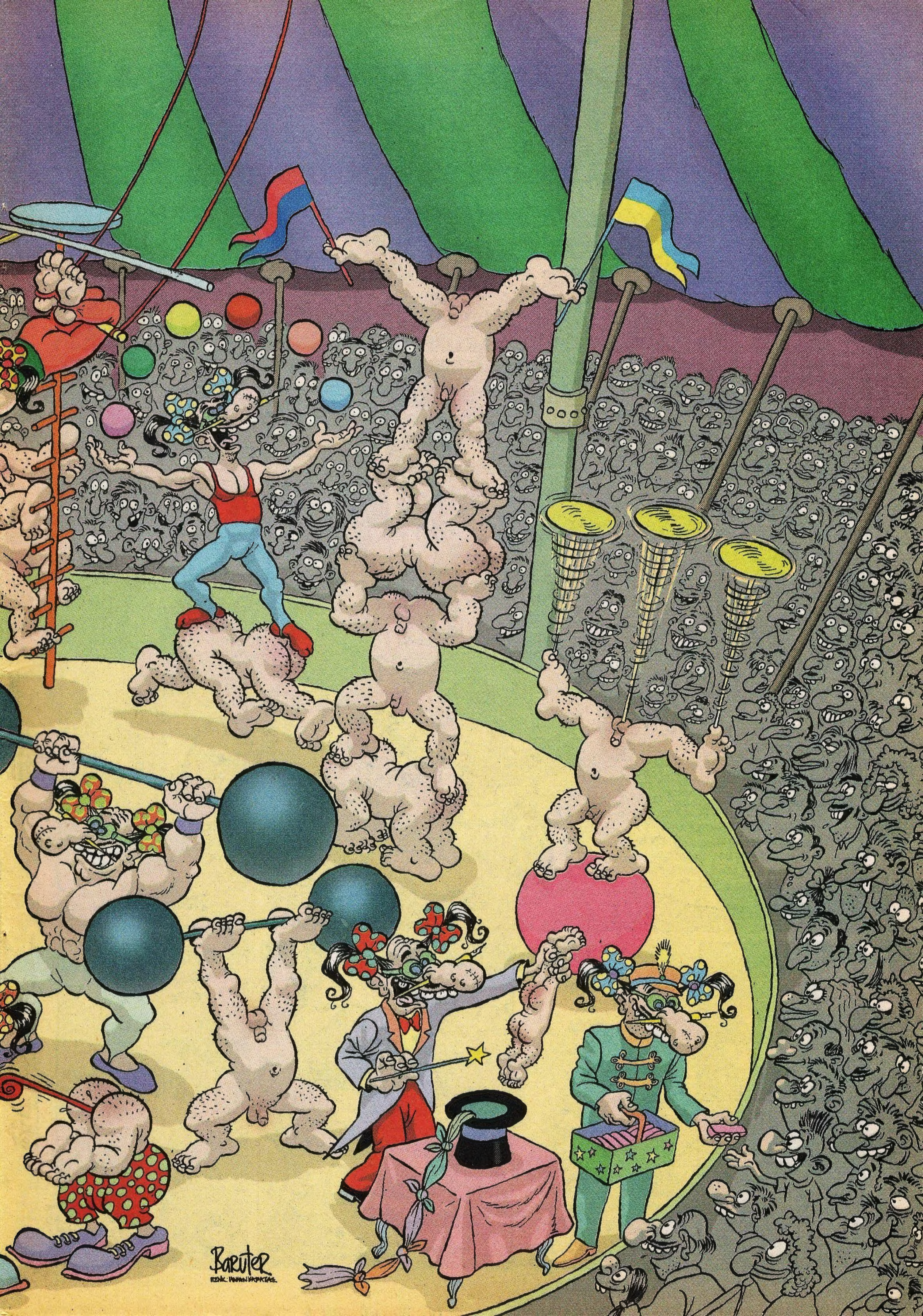

BARUTER

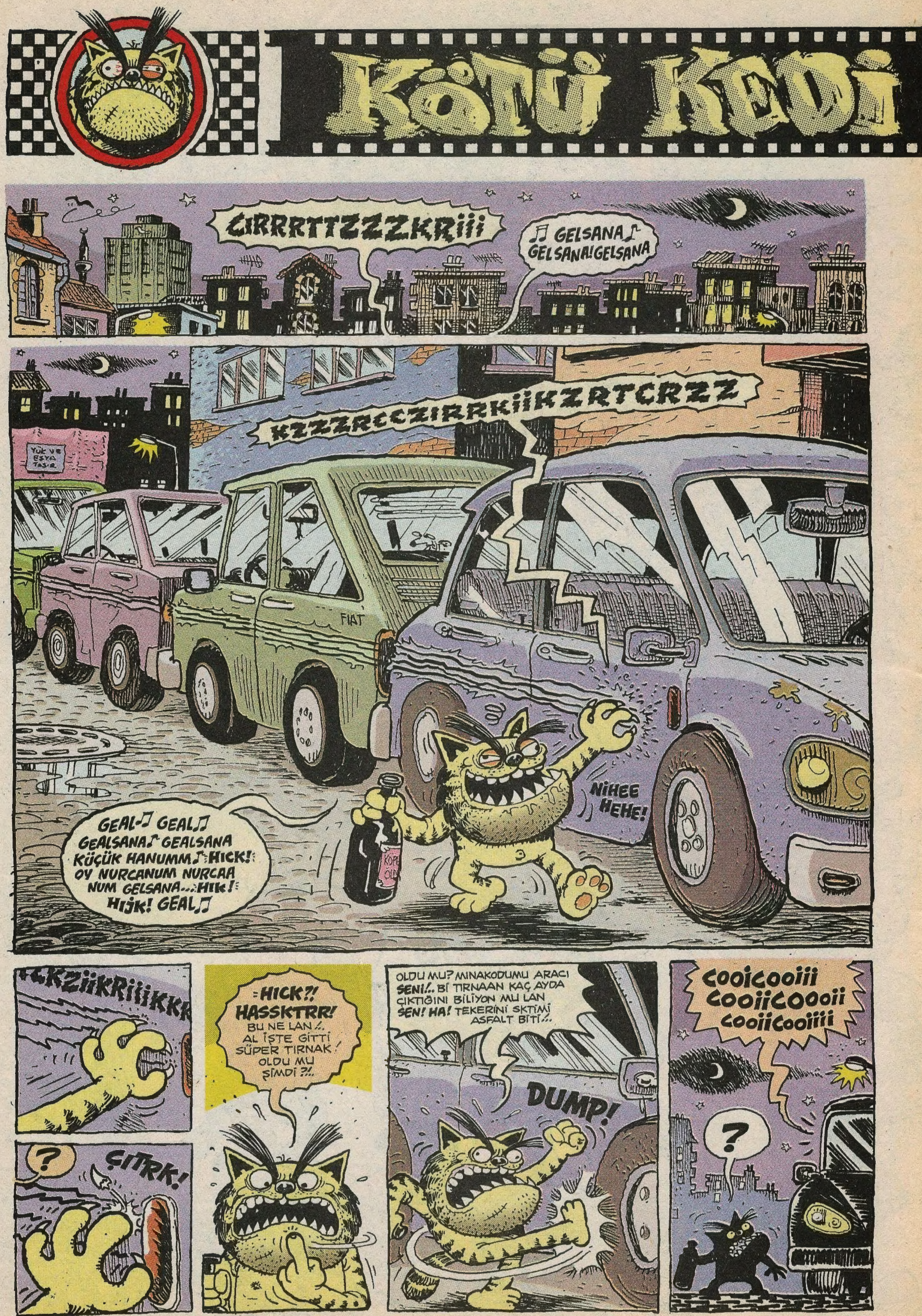
KÖTÜ KEDİ
CIRRRTTZZZKRiii
♫ GELSANA♪ GELSANA! GELSANA
KZZZRCCZIRRKiiKZRTCRZZ
YÜK VE EŞYA TAŞIR
FIAT
GEAL♫ GEAL♫ GEALSANA♪ GEALSANA KÜÇÜK HANUMM♪ HICK! OY NURCANUM NURCAA NUM GELSANA... HIK! HIJK! GEAL♫
NIHEE HEHE!
KZiiKRiiiKK
ÇITRK!
?
=HICK?! HASSKTRR! BU NE LAN!.. AL İŞTE GİTTİ SÜPER TIRNAK! OLDU MU ŞİMDİ?!..
OLDU MU? MINAKODUMU ARACI SENİ!.. Bİ TIRNAAN KAÇ AYDA ÇIKTIĞINI BİLİYON MU LAN SEN! HA! TEKERİNİ SKTİMİ ASFALT BİTİ!..
DUMP!
COOiCOOiii COOiiCOOOii COOiiCOOiiii
?

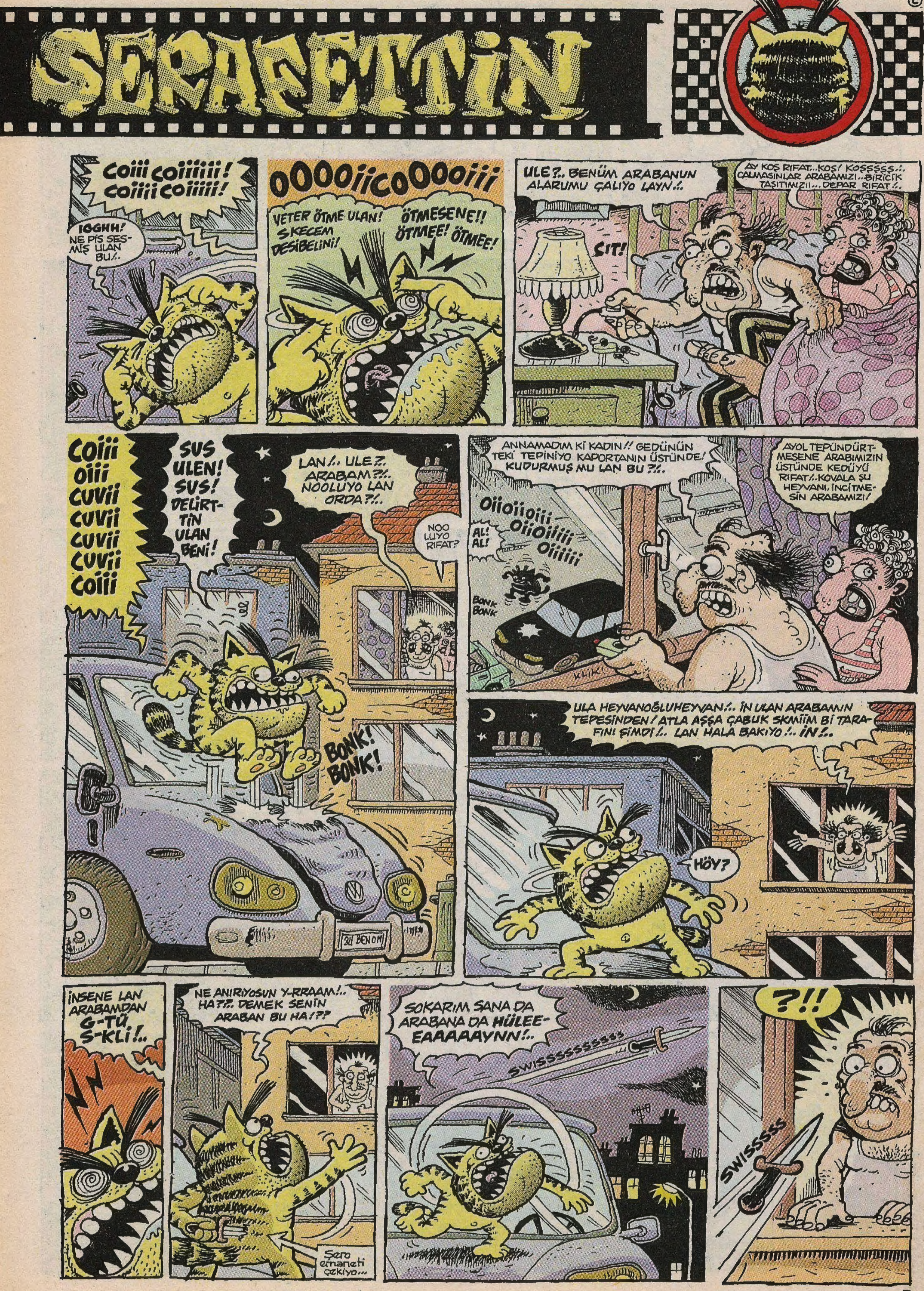
ŞERAFETTİN
Coiii coiiiiii! Coiiii coiiiii!
IOGHH! NE PİS SESMİŞ ULAN BU!..
OOOOiiCOOOOiii
VETER ÖTME ULAN! SKECEM DESİBELİNİ!
ÖTMESENE!! ÖTMEE! ÖTMEE!
ULE?.. BENÜM ARABANUN ALARUMU ÇALIYO LAYN!..
AY KOŞ RIFAT...KOŞ! KOŞŞŞŞŞ!.. ÇALMASINLAR ARABAMIZI...BİRİCİK TAŞITIMIZI!...DEPAR RIFAT!..
SIT!
Coiii Oiii Cuvii Cuvii Cuvii Cuvii Coiii
SUS ULEN! SUS! DELİRTTİN ULAN BENİ!
LAN!.. ULE?.. ARABAM?!.. NOOLUYO LAN ORDA?!..
NOO LUYO RIFAT?
BONK! BONK!
BU BENOM
ANNAMADIM Kİ KADIN!! GEDÜNÜN TEKİ TEPİNİYO KAPORTANIN ÜSTÜNDE! KUDURMUŞ MU LAN BU?!..
AYOL TEPÜNDÜRTMESENE ARABIMIZIN ÜSTÜNDE KEDÜYÜ RIFAT!..KOVALA ŞU HEYVANI, İNCİTMESİN ARABAMIZI!
Oiioiioiii Oiioiiiii Oiiiiii
AL! AL!
BONK BONK
KLİK!
ULA HEYVANOĞLUHEYVAN!.. İN ULAN ARABAMIN TEPESİNDEN! ATLA AŞŞA ÇABUK SKMİİM Bİ TARAFINI ŞİMDİ!.. LAN HALA BAKIYO!.. İN!..
HÖY?
İNSENE LAN ARABAMDAN G-TÜ S-KLİ!..
NE ANIRIYOSUN Y-RRAAM!.. HA?!.. DEMEK SENİN ARABAN BU HA!??
Şero emaneti çekiyo...
SOKARIM SANA DA ARABANA DA HÜLEE-EAAAAAYNN!..
SWISSSSSSSSSSS
?!!
SWISSSSSS

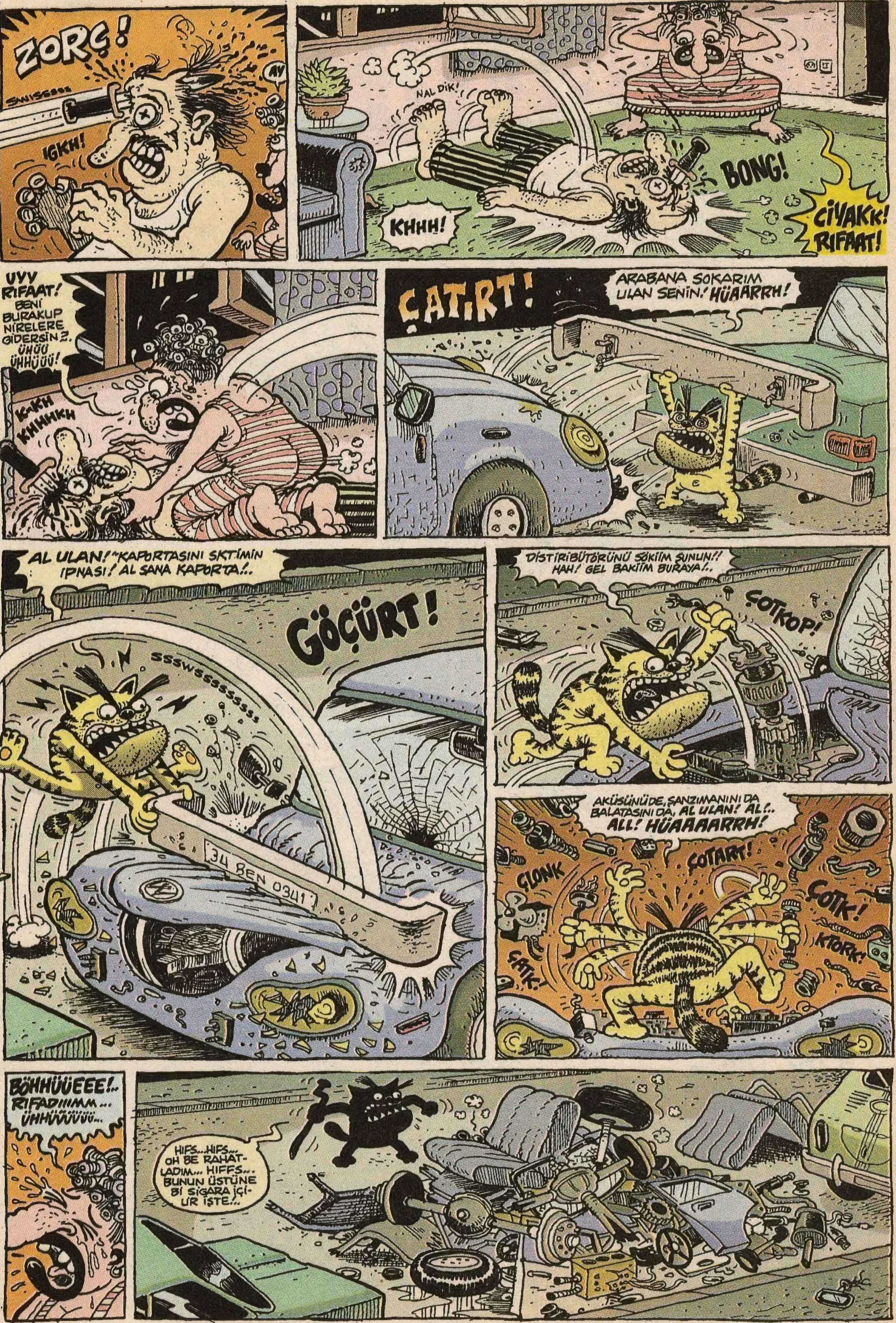

ZORÇ!
SWISSSSS
AY
IGKH!
NAL DİK!
KHHH!
BONG!
CİYAKK! RIFAAT!
UYY RIFAAT! BENİ BURAKUP NİRELERE GİDERSİN? ÜHÜÜ ÜHHÜÜÜ!
KAKH KHHHKH
ÇATIRT!
ARABANA SOKARIM ULAN SENİN! HÜAARRH!
AL ULAN! "KAPORTASINI SKTİMİN IPNASI! AL SANA KAPORTA!..
GÖÇÜRT!
SSSWSSSSSSSSSS
34 BEN 0341
DİSTİRİBÜTÖRÜNÜ SÖKİİM ŞUNUN!! HAH! GEL BAKİİM BURAYA!..
ÇOTKOP!
AKÜSÜNÜDE, ŞANZIMANINI DA BALATASINI DA, AL ULAN! AL!.. ALL! HÜAAAARRH!
ÇOTART!
ÇLONK
ÇOTK!
KTORK!
ÇATK!
BÖHHÜÜEEE!.. RIFADIIIMM... ÜHHÜÜÜÜÜ..
HIFS...HIFS... OH BE RAHATLADIM... HIFFS... BUNUN ÜSTÜNE Bİ SİGARA İÇİLİR İŞTE!..

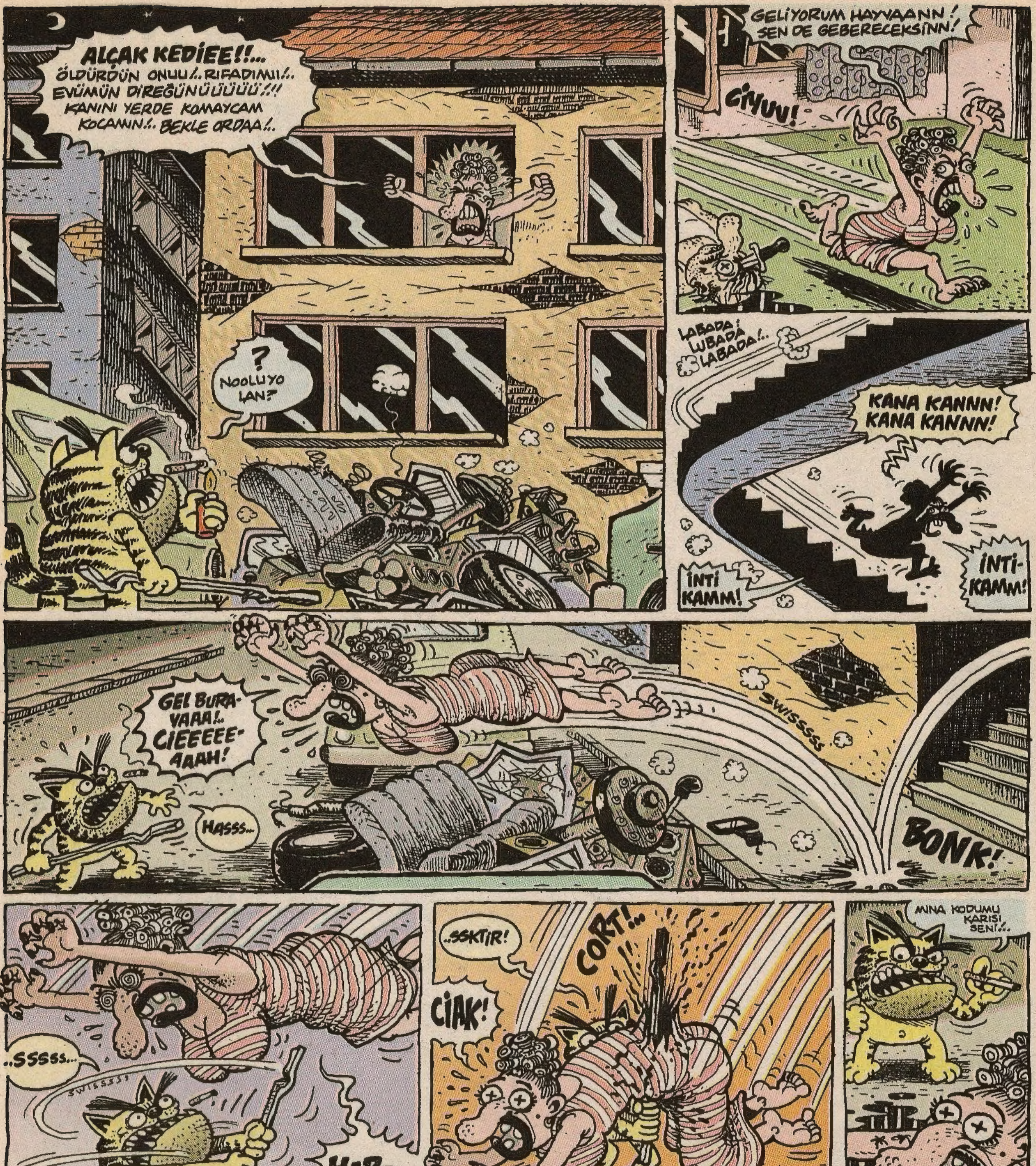

ALÇAK KEDİEE!!...
ÖLDÜRDÜN ONUU!.. RIFADIMI!.. EVÜMÜN DİREĞÜNÜÜÜÜÜ!!! KANINI YERDE KOMAYCAM KOCANNN!.. BEKLE ORDAA!..
? NOOLUYO LAN?
GELİYORUM HAYVAANN! SEN DE GEBERECEKSİNN!
CİNUU!
LABADA! LABADA LABADA!..
KANA KANNN! KANA KANNN!
İNTİ KAMM!
İNTİ-KAMM!
GEL BURA-VAAA!.. CİEEEEE-AAAH!
HASSS...
SWISSSSS
BONK!
..SSSSS..
SWISSSSS
HARRR!
..SSKTİR!
CİAK!
CORT!..
MINA KODUMU KARISI SENİ!..
?.. AL İŞTE SİGA-RADA SÖN-MÜŞ!..
UVAAAA! U-VAAAA! INNNGAAA INNGAAA!
UVA AAA AA!..
ALLA ALLA?
?
?
UVAAA! UVAAAAA! INNNGAAA! INNGAA!
HASKTİR YAA...BEBEKLERİ OLDUĞUNU BİLSEM GEBERTMEZDİM LAVUKLARI... AMA OLDU Bİ KERE SKTRET? AGUCU AGU-? LAN ACIKMIŞ BU BE!.. YAZIK...ŞURAYA BAK, NASIL YUMULDU PARMAA...
CURK! CURK CURK!

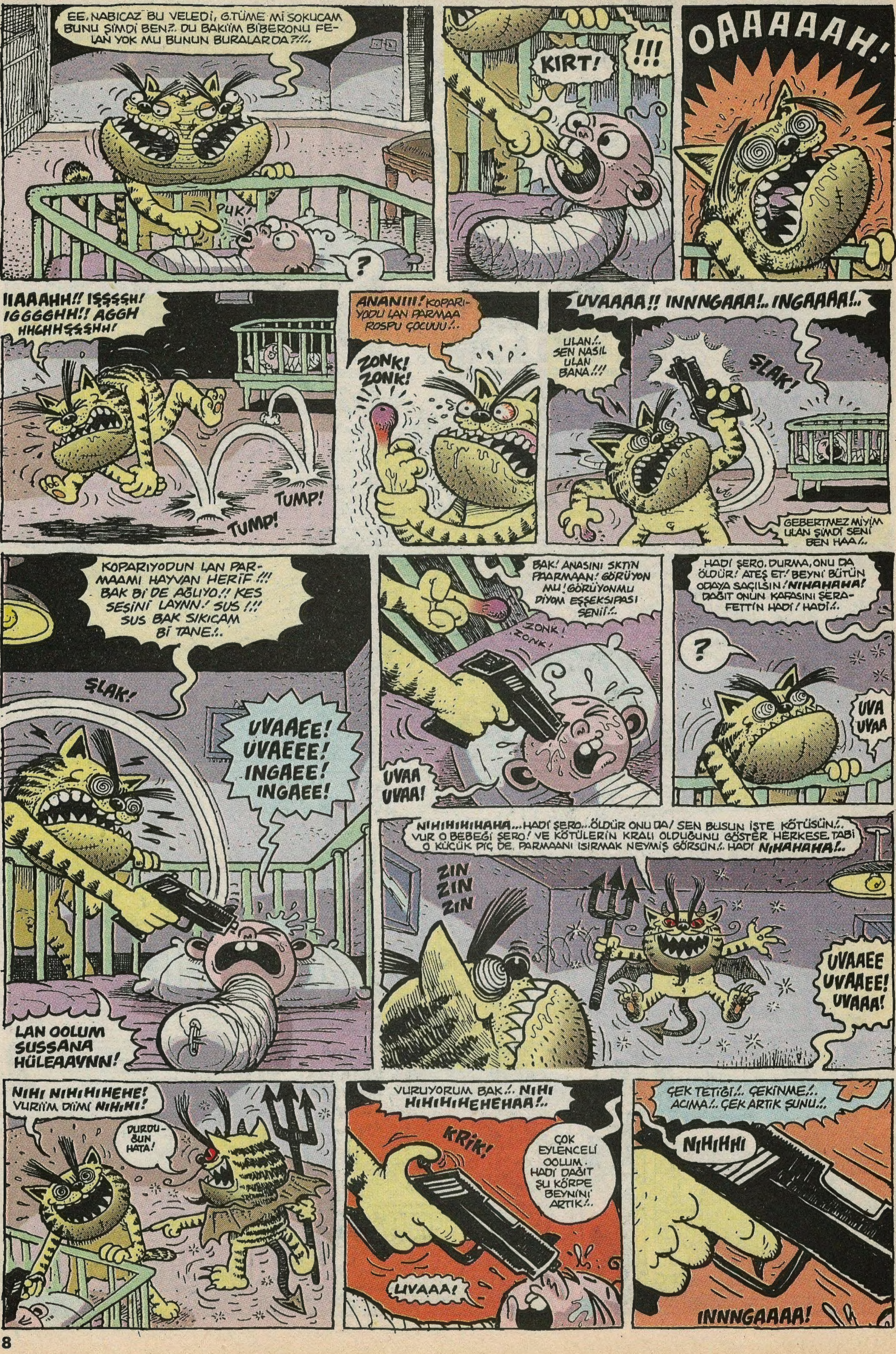
EE, NABICAZ BU VELEDİ, G.TÜME Mİ SOKUCAM BUNU ŞİMDİ BEN?. DU BAKIİM BİBERONU FELAN YOK MU BUNUN BURALARDA?!/.
PUK!
?
KIRT!
!!!
OAAAAAH!
IIAAAHH!! IŞŞŞŞH! IGGGGHH!! AGGH HHGHHŞŞŞHH!
TUMP!
TUMP!
ANANIII! KOPARIYODU LAN PARMAA ROSPU ÇOCUUU!..
ZONK! ZONK!
UVAAAA!! INNNGAAA!.. INGAAAA!..
ULAN!.. SEN NASIL ULAN BANA!!!
ŞLAK!
GEBERTMEZ MİYİM ULAN ŞİMDİ SENİ BEN HAA!..
KOPARIYODUN LAN PARMAAMI HAYVAN HERİF!!! BAK Bİ DE AĞLIYO!! KES SESİNİ LAYNN! SUS!!! SUS BAK SIKICAM Bİ TANE!..
ŞLAK!
UVAAEE! UVAEEE! INGAEE! INGAEE!
LAN OOLUM SUSSANA HÜLEAAYNN!
BAK! ANASINI SKTIN PAARMAAN! GÖRÜYON MU! GÖRÜYONMU DİYOM EŞŞEKSIPASI SENİ!..
ZONK! ZONK!
UVAA UVAA!
HADİ ŞERO, DURMA, ONU DA ÖLDÜR! ATEŞ ET! BEYNİ BÜTÜN ODAYA SAÇILSIN! NIHAHAHA! DAĞIT ONUN KAFASINI ŞERAFETTİN HADİ! HADİ!..
?
UVA UVAA
NIHIHIHIHAHA... HADİ ŞERO... ÖLDÜR ONU DA! SEN BUSUN İŞTE KÖTÜSÜN!.. VUR O BEBEĞİ ŞERO! VE KÖTÜLERİN KRALI OLDUĞUNU GÖSTER HERKESE. TABİ O KÜÇÜK PIÇ DE. PARMAANI ISIRMAK NEYMİŞ GÖRSÜN!.. HADİ NIHAHAHA!..
ZIN ZIN ZIN
UVAAEE UVAAEE! UVAAA!
NIHI NIHIHIHEHE! VURIİM DİİMİ NIHIHI!
DURDUĞUN HATA!
VURUYORUM BAK!.. NIHI HIHIHIHEHEHAA!..
KRİK!
ÇOK EYLENCELİ OOLUM. HADİ DAĞIT ŞU KÖRPE BEYNİNİ ARTIK!..
UVAAA!
ÇEK TETİĞİ!.. ÇEKİNME!.. ACIMA!.. ÇEK ARTIK ŞUNU!..
NIHIHHI
INNNGAAAA!

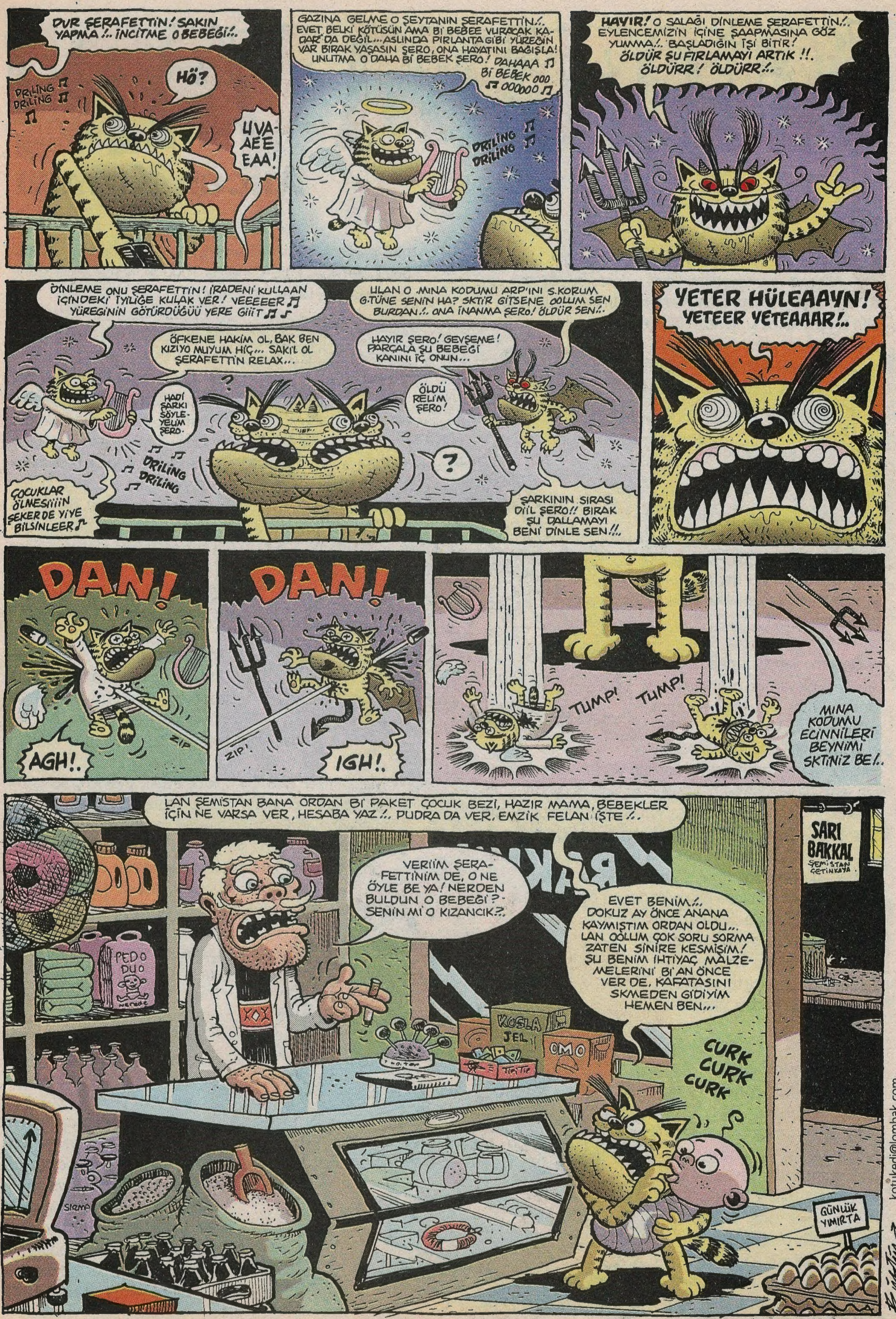

kotukedi@lombak.com

BU MACERANIN SONU

İTİRAFIM VAR!

Alican Kırmızı

Kimdir lan bu Alican Kırmızı?... Nerden çıktı lavuk?... Kırmızı diye soyadı mı olur?... Yoksa bu soyadını, ismi aynı Alican olan resim öğretmeni mi koydu?... Hem soyadı olarak kırmızıdan başka renk mi yoktu?... Bu lavuk mizah yeteneğini sergilemek için Lombak Dergisi'nin çıkmasını mı bekliyordu?... Çüküsü büyük müdür acaba?...
Dergi bir ay boyunca bu tür soruların ve kıllanmaların merkezi oldu.
Evet ben Alican Kırmızı'yım. Başka birisi değilim. Bu konuda bir soru daha veya bir kıllanan daha görürsem bu dergideki en fecii itirafımın kesinlikle konu mankeni olur!...

•• **Dedeme yaptığım pislik...** Geçen ay başlayan ilk pislik itiraflarımda siftahı dedeme yaptığım pisliği anlatmakla yapmıştım. Bu ay da ilk anlatacağım pislik, yine dedeme yaptığım bir pislik... Bir gün dedem de salondayken sanki gazeteden bir haberi yüksek sesle okuyormuş gibi yaparak; " pişmemiş çiğ pırasa yemenin erkeklerde acayip derecede cinsel gücü arttırdığını, hatta iki kilo çiğ pırasa yiyen bir erkek yüz yaşında bile olsa onsekizlik delikanlı performansına sahip olurmuş..." dedim öyle ortaya...
Akşam dedem odasında bir poşet dolusu çiğ pırasa yiyordu. Gece de karın ağrısı yüzünden hastanenin aciline kaldırdık zavallıyı... Ninem o yaşında bandozlanmaktan kurtulmuştu ama dedemin midesi yıkanmıştı... J)))))

•• **Kapıcıya yaptığım pislik...** Bir ara bizim kapıcıya kıl kapmıştım. Hemen sipariş listesini hazırlayıp Migros'a gönderdim otantik denyoyu... Yazdığım sipariş listesinde aynen şunlar vardı. 1 tane Centerfresh okaliptuslu, büyük boy Kellogs, Üçlü Kindersurprise, 1 adet Fabuloso, 2 kutu Kitekat kümes hayvanlısı, 1 tane Harpers Bazaar, küçük boy Caparol Betek vernik, 1 kutu Canderel 1000'lik, 4 şişe Miller Genius, küçük boy Lavaschiri peynir.
Migros'tan gece dokuzda gelebildi puşt... Ehii hee hee!... J)))))

•• **Gıcık olduğum bir Pet Shop'a yaptığım pislik...** Bir keresinde dükkanındaki küçük yavru köpeği severken gıcık bir şekilde köpeği bırakmamı söyleyen bir Pet shop sahibine uyuz olmuştum. Ben ve arkadaşlarım tam on gün boyunca telefonla ve bizzat dükkana uğrayarak, lavuğa paso Tapir maması (karınca yiyen) geldi mi?... Var mı?... diye sorduk... Herif on gün sonra ithal mi etti, nerden buldu bilmiyorum ama dükkanın vitrinine kocaman bir yazı asmıştı. "Tapir Maması Geldi" diye... Heralde mamaların hepsi elinde patlamıştır... J)))))

•• **Manitamken gidip bir doktor lavukla evlenen, steteskop fetişisti sevgilim Ecenur'a yaptığım pislik...**
Manitalarımdan Ecenur'a evlenirken düğününde bir sürü para takmıştım... Ama sırf paranın iğnesini etine batırmak için... Gerçi bu zevk bana yirmi milyona patlamıştı ama olsun. Birer milyonluk takarak tam yirmi kere vücuduna iğne batırmıştım... Ecenur bir doktorla evlenirken bu sayede beni de akupunktur doktoru yapmıştı... Batıııır!...Ooooohhh!... Hee hee hee!... J)))))

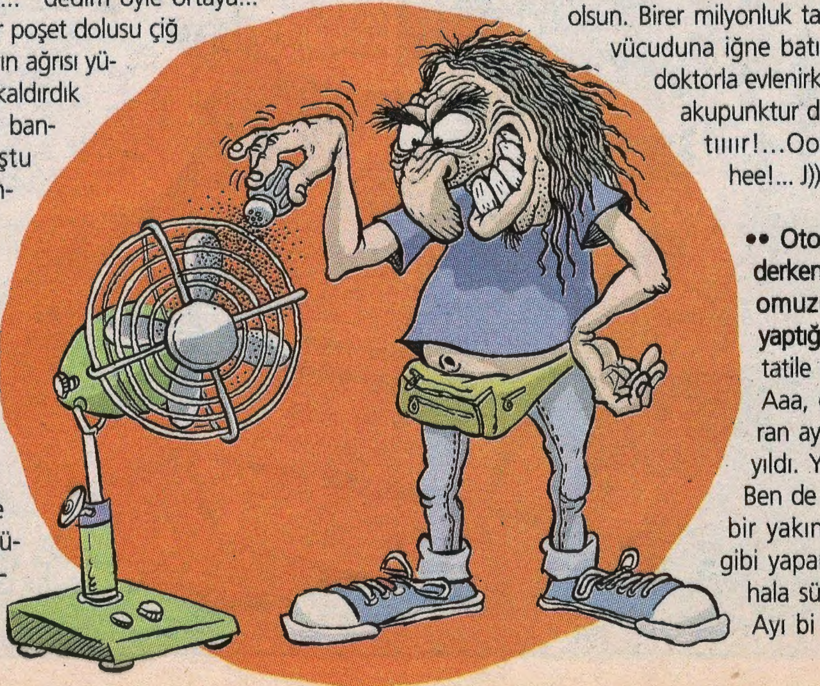

•• **Otobüste Antalya'ya giderken yanımda horlayan ve omuzuma yaslanan ayıya yaptığım pislik...** Antalya'ya tatile gidiyorum otobüsle... Aaa, o ne?... Yanıma oturan ayının biri yayıldıkça yayıldı. Yaslandıkça yaslandı.. Ben de cep telefonuyla sanki bir yakınımla konuşuyormuş gibi yaparak; "Aids tedavimin hala sürdüğünü" söyledim... Ayı bi dakka sonra arkada

muavinin taburesindeydi. Ooohh iki koltuğa yayıla yayıla gittim Antalya'ya... J))))

•• **Kıskanç Ramo'ya yaptığım pislik...** Bizim mahallede karısını kıskanmasıyla meşhur bir Ramazan vardır. Bu, Kıskanç Ramo'nun evi ise giriş kattadır. Bir gece Kıskanç Ramo'nun balkonundaki çamaşır ipine dantelli seksi don, sütyen filan asmıştım... Zavallı karısı tam iki hafta boyunca mosmor gözlerle gezdi... J)))))

•• **Komşum Semahat teyzeye yaptığım pislik...** Acayip dedikoducu bir komşumuzdu Semahat teyze... Bir gün tatile giderken ona balıklarıma bakmasını rica ettim, o da saf saf kabul etti... Semahat teyzeye balık yemi diye tarım ilacı vermiştim. Tabi balıklarımın hepsi bir güzel gebermişti... Ama salak Semahat teyze korkudan n'aapmış biliyor musunuz?... Gidip akvaryumcudan o ölen balıkların benzerlerini almış... Haa haa haaa!... O yemden verince onlar da ölmüş tabii... Kadın döndüğümde manyak gibiydi... Hoo haa haaa!.... J))))

•• **Annemle Hamiyet teyzeme yaptığım pislik...** Annemle Hamiyet teyzem (öz teyzemdir) ne zaman bir araya gelseler diğer teyzem olan Şükran teyzemin dedikosunu yaparlar. Bir gün onların dedikodularını teybe kaydettim çaktırmadan. Ve Şükran teyzem bize geldiğinde sanki yanlışlıkla o kaseti koymuşum gibi play'e basıp aceleyle evden çıkmıştım. Biraz sonra Şükran teyzem sinirli bir şekilde bizim evden çıkmış hızlı adımlarla gidiyordu... Ehee heeee!.... J)))))

•• **Zeliş ismindeki sevgilime yaptığım pislik...** Esas ismi Zeliha fakat ben ona hep Zeliş derdim. İşte bu kaltak, durduk yerde benden ayrılarak okkalı bir pisliği hak etmişti sevgili Lombak okurları. Benden ayrıldığı gece berbere gidip saçlarımı beyaza boyattım. Ama harbi bembeyaza ha... Sonra karşısına çıktım. Şok oldu karı. "Ne oldu sana, bu halin ne?..." dedi... Ben de üzgün bir ifadeyle, "Benden ayrıldığın için ani şok bir üzüntü geçirdim ve saçlarım böyle beyazladı işte..." ayağına yattım. Zeliş nasıl hüngür hüngür ağlayarak; "Ben sana kıyamam canıııım!..." diye boynuma sarılmıştı... Ama sonra da ben kıyıp terk ettim kaltağı... Var mı lan öyle Alican'a lölö?...

•• **Butikçi bir arkadaşıma yaptığım pislik...** Küçük bir butiği olan İsmail isminde bir arkadaşım vardı. Bir gün onun dükkanında oturuyorduk. Bir ara o tuvalete gitti. Dükkanda ben tek kalmıştım. Yediği öğle yemeğinin bulaşıklı tepsisi hala alınmamış dükkanda duruyordu. Tepsiden karabiberliği alıp, çalışmıyor halde duran vantilatörün üzerine bol bol döktüm. İsmail serinlemek için vantilatörü açtığında herhalde hayatının en fazla "Çok Yaşa"sını o gün almıştır... J)))))

Sizi Gidi Pislikler...

•• **Üç sene önce babaannemlere yatılı alınan Fevziye ismindeki bakıcı kıza kuzenlerimle yaptığım pislik...** Fevziye uyurken donunu sıyırıp kukusuna diş macunu sıkmıştık. Kukusu nasıl da yanmıştı haspanın... Handan. J)))))

(Kız Handan ben o yazdığın ayıp kelimeyi Kuku olarak değiştirdim. O cicili bicili zarftan öyle kaka bir kelime çıktı ha?... Cık cık cık... J))))))

•• **Abimin ayrıldığı sevgilisine yaptığım pislik...** Dükkanda otururken abimin ayrıldığı sevgilisi aramıştı. İsmi lazım değil, bir arkadaşımla birlikte telefonun ahizesine zart diye osurup, telefonu kapatmıştık... K. Tamer Ceyhan J)))))

•• Reha Muhtar her gece haberleri şeklini hiç bozmadan sunuyordu. Hesap ettiğim kadarıyla yani nerdeyse gözü kaşı burnu her gece 51 ekranın aynı yerlerine denk ediyordu. Bir gün televizyon ekranının Reha Muhtar kısımlarına abimle sakal, bıyık filan çizdik. Babam haberleri izlemek için açtığında karşısında sakallı ve bıyıklı bir Reha haberleri sunuyordu.... Turgay & Bulut J)))))

(Ulan demek ki pislikler tek başına değil de iki kişi filan olunca daha zevkle yapılıyor. Sizlerden gelenler hep öyle genelde...)

NOT: Gönderdiklerinizden görüyorum ki, siz de pislik yapma konusunda benden aşşağı değilsiniz. Pislik itiraflarınızı bir bilgisayar sahibiyseniz **itiraf@lombak.com**'a, yok kağıt-kalem sahibiyseniz, derginin adresine mektupla göndermeye devam edin bakalım... *(Eğer kağıt banknot paraların üzerine yazıp da gönderirseniz, yayınlanma garantisi yüzde yüzdür diyebilirim... J)))))*)

KAPTAN ONEDIN
"ONEDIN'IN SERZENIŞI"
Cengiz Üstün.
1492
Marsilya açıkları Kaptan Onedin'in gemisinde yemek saati.
AMA BU HAZİNE HARİTASI GERÇEK BUNU HISSEDIYOM.
KAPTAN ORJINAL BU!..
BEN BİLİYODUM OLUM O HARİTANIN SAHTE OLDUĞUNU... BOŞU BOŞUNA GİTTİK MADAGASKAR'A KADAR... İYİ YERLİLERDEN DÖTÜ KURTARDIK ONA DUA EDELİM... OLUM ŞAPIRDATMADAN YE ŞU YEMEENİ SEN DE! HİŞŞT KİME DİYOM!..
DAHA DERSİNİ ALMADIN GALİBA SEN... ÖYLE HER BULDUĞUN HARİTAYA ATLAMA... YERLİLERİN DÖTÜNDEN ÇIKIYODUK AZ DAHA... BEKLE BİRAZ ARAŞTIRIP SORUŞTURALIM HELE... ŞŞT ŞAPIRDATMA LAN AAZINA! ALOO!..
ŞLAP!
ŞOP!
KAPTAN AF BUYRUN LAFINI BÖLÜYORUM AMA:
HA CANIM SÖYLE...
LİMANDAN ENGİNAR ALALIM DİYECEDİM TAM MEVSİMİ.
LAN! YIRTIK DONDAN ÇIKAR GİBİ SÖYLENECEK ŞEY Mİ BU! YAZ Bİ KAADA VER LEBLEBİ KAFA SENİ YA! E NE DİYODUM BEN? UNUTTURDUNUZ LAN BANA!
NEYSE BULAŞIKLARI HALLEDİN GÜVERTEYE DE Bİ SU ÇEKİN BAKIİM!
KAPTAN NEREYE GİDİYOSUN?..
NEREYE Mİ GİDİYORUM... KAKAM VAR! KAKAMI YAPMAYA GİDİYORUM! HAYRET BİŞEY... HADİ SİZ DE İŞİNİZİN BAŞINA BAKIİM BU KADAR GEYİK YETER!..
TUK!
TUK!
ÇASS!
MMP MMP FFF!..
TUK!
TUK!
ZBAMM!
ANANIH!..
HAYDA! BU HALKA DA NEYİN NESİ?.. AZ DAHA BİZİ EŞŞEK CENNETİNE POSTALIYODU!..
YELKENİN HALKASI DESEM DEĞİL?! PEKİ NE SKİME... HAI?..
KLANG!
GIIIRRÇÇ
LAN?
HAYDAA!.. KIRK YILLIK GEMİMDE KAYIP BİR DEPO HA!.. BİR YAŞIMA DAHA GİRDİM VALLA... FUFF!.. NE KESİF BİR RUTUBET KOKUSU VAR...
TUK!
TUK!
A-A?!..

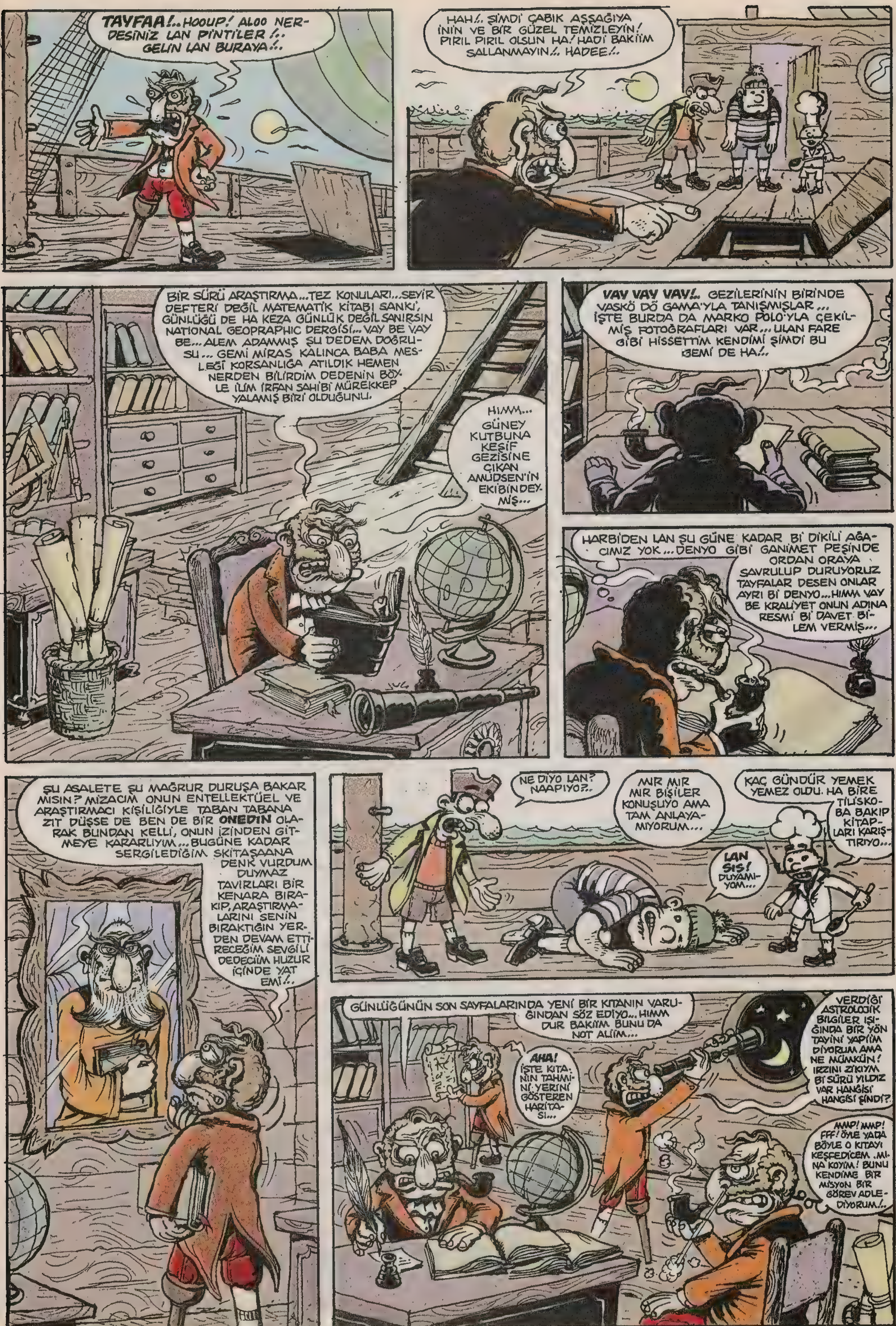
TAYFAA!.. HOOUP! ALOO NERDESİNİZ LAN PİNTİLER!.. GELİN LAN BURAYA!..
HAH!.. ŞİMDİ ÇABIK AŞŞAĞIYA İNİN VE BİR GÜZEL TEMİZLEYİN! PIRIL PIRIL OLSUN HA! HADİ BAKİİM SALLANMAYIN!.. HADEE!..
BİR SÜRÜ ARAŞTIRMA... TEZ KONULARI... SEYİR DEFTERİ DEĞİL MATEMATİK KİTABI SANKİ, GÜNLÜĞÜ DE HA KEZA GÜNLÜK DEĞİL SANIRSIN NATIONAL GEOPRAPHIC DERGİSİ... VAY BE VAY BE... ALEM ADAMMIŞ ŞU DEDEM DOĞRUSU... GEMİ MİRAS KALINCA BABA MESLEĞİ KORSANLIĞA ATILDIK HEMEN NERDEN BİLİRDİM DEDENİN BÖYLE İLİM İRFAN SAHİBİ MÜREKKEP YALAMIŞ BİRİ OLDUĞUNU.
HIMM... GÜNEY KUTBUNA KEŞİF GEZİSİNE ÇIKAN AMUDSEN'İN EKİBİNDEYMİŞ...
VAY VAY VAY!.. GEZİLERİNİN BİRİNDE VASKÖ DÖ GAMA'YLA TANIŞMIŞLAR... İŞTE BURDA DA MARKO POLO'YLA ÇEKİLMİŞ FOTOĞRAFLARI VAR... ULAN FARE GİBİ HİSSETTİM KENDİMİ ŞİMDİ BU GEMİ DE HA!..
HARBİDEN LAN ŞU GÜNE KADAR Bİ DİKİLİ AĞACIMIZ YOK... DENYO GİBİ GANİMET PEŞİNDE ORDAN ORAYA SAVRULUP DURUYORUZ TAYFALAR DESEN ONLAR AYRI Bİ DENYO... HIMM VAY BE KRALİYET ONUN ADINA RESMİ Bİ DAVET BİLEM VERMİŞ...
ŞU ASALETE ŞU MAĞRUR DURUŞA BAKAR MISIN? MİZACIM ONUN ENTELLEKTÜEL VE ARAŞTIRMACI KİŞİLİĞİYLE TABAN TABANA ZIT DÜŞSE DE BEN DE BİR ONEDİN OLARAK BUNDAN KELLİ, ONUN İZİNDEN GİTMEYE KARARLIYIM... BUGÜNE KADAR SERGİLEDİĞİM SKİTAŞAANA DENK VURDUM DUYMAZ TAVIRLARI BİR KENARA BIRAKIP, ARAŞTIRMALARINI SENİN BIRAKTIĞIN YERDEN DEVAM ETTİRECEĞİM SEVGİLİ DEDECİİM HUZUR İÇİNDE YAT EMİ!..
NE DİYO LAN? NAAPIYO?..
MIR MIR MIR BİŞİLER KONUŞUYO AMA TAM ANLAYAMIYORUM...
KAÇ GÜNDÜR YEMEK YEMEZ OLDU. HA BİRE TILISKOBA BAKIP KİTAPLARI KARIŞTIRIYO...
LAN SIS! DUYAMIYOM...
GÜNLÜĞÜNÜN SON SAYFALARINDA YENİ BİR KITANIN VARLIĞINDAN SÖZ EDİYO... HIMM DUR BAKIİM BUNU DA NOT ALIİM...
AHA! İŞTE KITANIN TAHMİNİ YERİNİ GÖSTEREN HARİTASI...
VERDİĞİ ASTROLOJİK BİLGİLER IŞIĞINDA BİR YÖN TAYİNİ YAPİİM DİYORUM AMA NE MÜMKÜN! IRZINI ZİKIYM Bİ SÜRÜ YILDIZ VAR HANGİSİ HANGİSİ ŞİNDİ?
MMP! MMP! FFF! ÖYLE YADA BÖYLE O KITAYI KEŞFEDİCEM .MINA KOYIM! BUNU KENDİME BİR MİSYON BİR GÖREV ADLEDİYORUM!..

HİŞŞ...GİDİP, BAKALIM BE OĞLUM... HERİF ÖLDÜ MÜ KALDI MI Dİ Mİ?.. NE İŞ ?..
BANANE OLUM SEN BAK!..
DRANK!
HAHAHA! KALDIRIN LAN KIÇINIZI YOLA ÇIKIYORUZ TAM YOL DOĞUYA GİDİYORUZ! KALKIN LAN!..
YA İŞTE BÖYLE ÇOCUKLAR...SÜREKLİ DOĞUYA GİDEREK YENİ KITAYI BİZ KEŞFEDİCEZ! VE TARİH KİTAPLARINDAKİ YERİMİZİ ALICAZ! İŞTE DEDEMİN ÇİZDİĞİ HARİTA BURDA!..
AMA ABİ!..
...SEN DEMİYO MUYDUN HER BULDUĞUN HARİTAYA ATLAMA DİYE... GEL VAZGEÇELİM ŞU İŞTEN...
OOLUM İKİ HAFTADIR ALT KATTA NAAPIYORUM BEN?! İNCİĞİNİ CINCIĞINI ARAŞTIRMIŞ HERİF! BİLİMSEL OLUM BU HARİTA BİLİMSEL!..
İki ay sonra...
ABİ BAK HATA YAPIYORUZ DİYORUM! MEÇHULE DAHA NE KADAR GİDEBİLİRİZ Kİ BÖYLE?.. HEM...
..ŞURDA KAÇ GÜNLÜK ERZAĞIMIZ KALDI KAPTAN! MANTIKLI OLALIM!..
LAN BAŞIMA BÜLBÜL KESİLDİNİZ ESKİDEN AĞZINIZI BIÇAK AÇMAZDI!.. İLLA TOKAT DELİSİ YAPICAM SİZİ YANİ!..
GÜRRR!.
KRAŞŞ!
HA?!
GÜRRR!
KRAŞ!
FORŞŞ!
VORŞŞH!
YELKENLERİ TOPLAYIN HALATLARIIIII AHH!
FOORŞŞŞHH!
YOO!
HİAA!
Ertesi sabah...
UMUDUMUZU YİTİRMEK YOK!.. YOLA DEVAM EDİYORUZ KALKIN LAN!
YELKENLER YIRTILDI NEREYE GİDİYORUZ KAPTAN?
SUYUMUZ DA BİTMİŞ!..
AÇ KALICAZ!..
Bir hafta sonra...
IHHH SUUU SUUU!..
YEMEK YEMEK!.. HİAIIA!
HİA!
HART!
BUM!
LAN GİT LAN İŞİNE!.. STTİR GİT!..
ABİ ÇOK AÇIM!
LAN GİT!
KIRT!.. KIRT! GNAM... GNAM...
SVİSSS
ÇAAT!
ÇİEK!
EHEEHE!

onedin@lombak.com

KAHRAMAN BARUT
yazan ve çizen: «Bizzat kendisi»
SÜT ve KURABİYE ÖYKÜLERİ
Bu öykünün adı: AMANİN YALLAH DÜT!
OYNAYANLAR:
BEN
YİNE BEN
YİNE BEN
YİNE BEN
PLOP!
AMANİN
DÜÜÜÜÜT!
YİNE BEN
Neşeli Bilekler Tepesinde feci yoruluyoruz. Kaç aydır anamız ağlıyor koşturmaktan. Boru diil, bi ton olay...
Yer seçme olayı
Bura süper!
bura daha süper!..
Bura fena!
Bura yamuk!
Mekan yapma olayı
HAAAYDİ YALLAH HOP HOP HOP
Masa sandalye olayı
HAYDİ YALLAH RAP RAP RAP
Espiri düşünmece olayı
IIIH
EHH
IHH
ÖHHH
OF
OFFF
ÖFFF
OYY
OYY
Harıl harıl çizmece olayı
HARIL HARIL
HARIL
HARIL
HARIL
HARIL HARIL
HARIL
Renklendirmece olayı
Mavi olsun
Turuncu olsun
Sarı mı olsa acaba?
yeşil olmalı
mor yakışır
Kırmızı kalsın
Morciveert
Tembelçizer olayı
Hadi Memo, gözünü seviim çabuk
Baskıya geciktik
Hayatta yetişmez
mahvolduk!
Memo bi sen kaldın haa!..
Matbaaya iş yetiştirme olayı
AMANİN YALLAH HOP HOP HOP
Matbaa olayı
KLİKETE... KLİKETA...
Dağıtım olayı
HOPPİPİ YALLAH HOP HOP HOP
Amanin beyendiler mi acaba olayı
Tam bitti derken, hadi bi daha çizmece olayı
HARIL
HARIL HARIL
HARIL HARIL
HARIL
HARIL
HARIL HARIL
Dur durak yok yani...
ÇALIŞ ÇALIŞ, Bİ NOKTADAN SONRA BÜNYE İFLAS EDİYO HALİYLEN!
AMANİN YALLAH. AMANİN AMANİN
KAPAYIN GÖZLERİNİZİ! BİRAZDAN AYIP YERLERİMİ GÖSTERİCEM
BİR ANDA, ÇOK AFEDERSİNİZ ANADAN ÜRYAN BİR ŞEKİLDE ATIVERMİŞİM KENDİMİ ORTALIĞA
OHANNES!?
AMANİN YALLAH DÜÜÜÜÜT!..
O NEEE?..
WHAT?..
ÇÜÜÜÜŞ!..

kahramanbarut@lombak.com

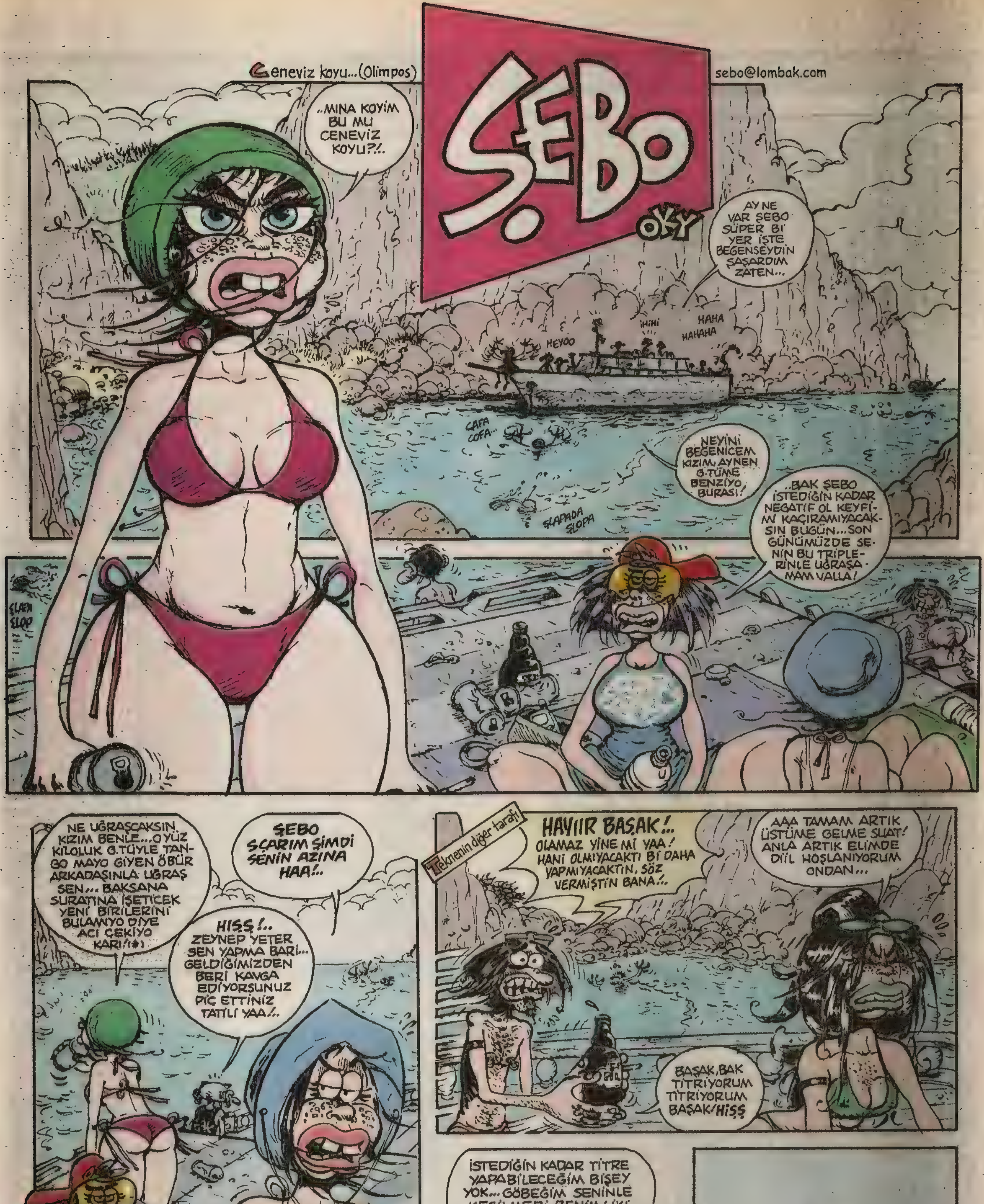

(*)Bakınız Lombak geçen sayı (2)

HiYAAAAAA!
ŞRAANK!
SUAT: Ruh ve sinir hastası...Çevresinde titrek Suat diye bilinir. Tam bir trend çocuğu Manitaların aklını almakta üstüne yoktur (Nedenini bilemiyorum.) Ama işte bir kaç ay önce titrek Suat'ın başına gelebilecek en kötü şey geldi...
...en az kendisi kadar cins (belki daha bile acaip) bi manitaya götü fena kaptırdı... Suat kırılan şişelerin (ve daha bir çok şeyin) farkına varabilecek bi tip diildi... (Şimdi ise hiç diil...)
B..BAŞAK...BAK NE BİÇİM TİTRİYORUM...B... BAŞAK... HADİ NOLUR ŞAKA YAPTIINI SÖYLE BANA KİMSEYİ İSTEMİYOSUN SEN...SİNİRİM GEÇMEDİ BAŞAK !..LÜTFEN TİTRİYORUM BAK SİNİRİM GEÇMEDİ...
BOŞUNA SİNİRLENME BENİ HİÇ ETKİLEYEMİYOSUN SUAT...BEN SENİN TAPULU MALIN DİİLİM, KAFANA İYİCE SOK BUNU!.. VE BURDAN GİTMEDEN O KIZLA MUTLAKA TANIŞICAM...
BAŞAAAK BAK TİTREMEM HIZLANIYO... TİTREMEM HIZLANIYO!
AMA SENİNLE Bİ ANLAŞMA YAPABİLİRİZ BU KONUDA...
NEY. NASI?..
İLK ÖNCE SAKİN OLMAN LAZIM...HADİ SAHİLE YÜZÜP SOTA Bİ YERDE SİNİRİNİ ALIİM SENİN SONRA KONUŞURUZ...
DUR BAŞAK YA...DUR YAA NE SAHİLİ ELİMİ SARMAM LAZIM BENİM YAA... SKİİM YAA!
HADİ YETİŞ BANA!..
ŞLOOPS!
ŞEBO!..
HADİ YÜZMÜYO MUYUZ?
KOCA G.T GİRMİYCEKSE GİRERİM... YANINDA DURMAMAYA ÇALIŞIYORUM FARKETMEDİN Mİ...ONUN TANGASIYLA MİLLETE REZİL OLMAYA HİÇ NİYETİM YOK...
HARİVLİVUV...RİVLİVLİV
FAZLA BÜYÜTÜYORSUN ŞEBO...
ŞLAPADA ŞLOPADA ŞLAPADA!
ALOOO... AYYY FISTIIK!.. SEN MİSİN...NASI...HA BURDA BURDA...AY ZEYNEP ABLANLA KONUŞMAK İSTEMİYOMUSUN YOKSA...NEY... PEKİ PEKİ HADİ VERİYORUM HAYATIM, KENDİNE İYİ BAK...
EYVAH!
ŞEBO... BALIM...
HAY SKİİM OFF YAA!.. YA KIZIM, ARARSA YOK DİYİN DEMEDİM Mİ, NE DİCEM BEN ŞİMDİ ONA YAA...
BİLEMEM...
BOK SURAT!
ALOO...
İstanbul...
EVET ŞEBNEM HANIM MERABA... SÖZ VERDİĞİN GİBİ BENİ TATİLE GÖTÜREMEDİĞİN İÇİN İNTİKAM VAKTİ GELDİ ARTIK... ŞU ANDA ODANDAYIM VE BÜTÜN GİZLİ BELGELERİN ELİMDE...

BAK BALIM, SİNİRLERİM ZATEN TEPEMDE, Bİ DE SENİNLE UĞRAŞAMAM ŞİMDİ. TATİLE NİYE GELEMEDİĞİNİ BENİMLE DİİL NAZAN'LA* KONUŞMAN GEREKİYOR HABERİN YOK AMA O SÖYLEDİ BANA, ONDAN GİZLİ KAÇ DİYE!
BU BENİ İLGİLENDİRMEZ O SİZİN NAZAN'LA KENDİ SORUNUNUZ SEN BANA SÖZ VERMİŞTİN VE DE SÖZÜNÜ TUTMADIN BEN İŞİN BU KISMIYLA İLGİLENİYORUM...
EEE... HADİ BALIM YETER KAPATIYORUM BEN!..
DEMEK ÖYLE... ELİMDEKİ GİZLİ BELGELERLE İLGİLENMİYOSUN YANİ...
(*) Şebo'nun annesi...
NE DİYOSUN NE BELGESİ YAA!..
GÜNLÜKLERİN ŞEBNEM HANIM... GÜNLÜKLERİN SEN İLGİLENMİYOSUN AMA NAZAN'IN BU GÜNLÜKLERLE YAKINEN İLGİLENECEĞİNDEN ADIM GİBİ EMİNİM... BAK DİNLE AYNEN OKUYORUM "BUGÜN UMAY, ROSPUSU YİNE BİZDEYDİ ANNEMİN BU RÜKÜŞ KONSOMATRİS KILIKLI KARIYLA NİYE ARKADAŞLIK ETTİĞİNİ HİÇ ANLAMIYORUM...
Bİ DE GÖKÇE DİYE Bİ KIZLA UMAY'IN KAPISININ ÖNÜNE İŞEMİŞSİNİZ Bİ GECE... KİM BU GÖKÇE?..
Şebnem 12 Aralık 99
BALIM! ÇABUK O DEFTERİ YERİNE KOY... EĞER ONLAR ANNEMİN ELİNE Bİ GEÇSİN SÇARIM SENİN BACAANA!..
IYYY... BAZEN BÖYLESİNE KABA BİR KIZIN BENİM ABLAM OLDUĞUNA İNANASIM GELMİYO... NEYSE BİZ İŞİMİZE BAKALIM. BU KADAR KIZDIĞINA GÖRE DEMEK Kİ BU GÜNLÜK OKUNMAMASI GEREKEN BİR ÇOK SAKINCALI BÖLÜM İÇERİYO..!
KLAP!
BALIM: Şebo'nun kardeşi... Dokuz yaşında. Belki de Şebo'nun gerçek anlamda çekindiği tek kişi "Pembe" rengine takıntılı biçimde hasta... Ablasının hataları onun için önemli tecrübelerdir...
Mesela şimdiden sonra Balım için bir günlük tutma isteği, feci derecede mantıksız ve salakça bir tutumdur artık...
HAH İŞTE TAMAM DELİRDİ... BÜTÜN GÜNÜN İÇİNE EDER ARTIK... ŞEBOO! BEKLESENE YAA!..
SİTTİRİİN!..
ŞAPA... ŞUPA...
AY AMAN DELİRMİŞ! SANKİ NORMAL HALİ VAR... GELDİĞİMİZDEN BERİ Bİ KERE OLSUN MEMNUN OLDUĞUNU GÖRDÜN MÜ. KARI SANKİ AYIN OTUZ GÜNÜ KANAMA GEÇİRİYO YAA!
HEY... HAHAHA... HADİ HADİ...
HAHAUH
AY SUAT, YETER BİŞİY OLDUĞU YOK İŞTE BIRAKIYORUM ARTIK. ÜFF!..
YA KIZIM DUR YAA... OLMAZ TABİ İSTEKSİZ YAPIYOSUN O YÜZDEN OLMUYO.. AA DUR NEREYE BAŞAK RAATLAMAM LAZIM BENİM HİŞŞ...
AMAN YAAA!.. RAATLAMAN LAZIMSA, ELİNLE DEVAM ET İŞTE!.. ÇENEM AĞRIDI YAPMAK İSTEMİYORUM ARTIK...
HAH AL İŞTE TİTRİYORUM YİNE BAŞAK BAK TİTRİYORUM
ÖFFF!
?

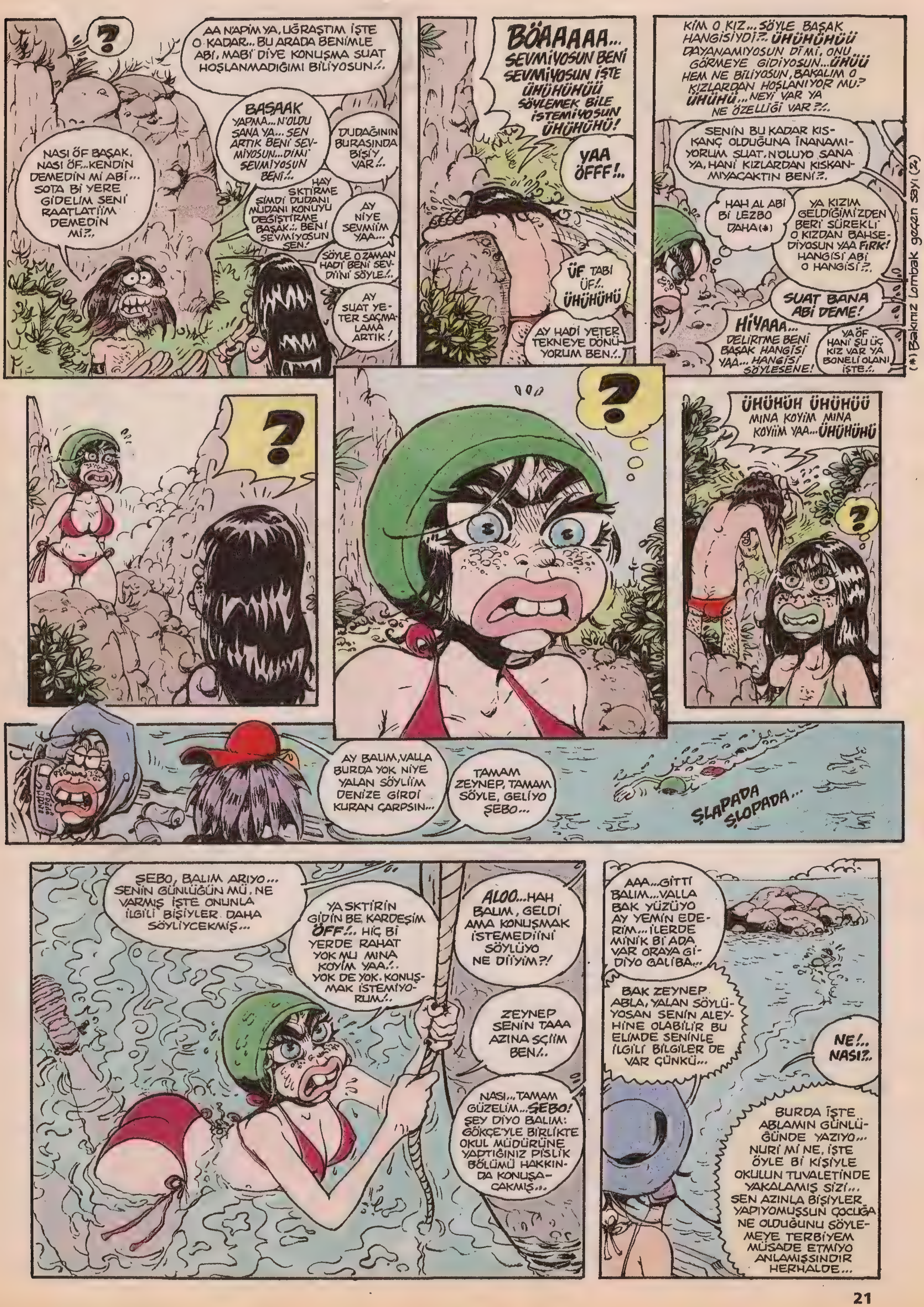
?
AA N'APİM YA, UĞRAŞTIM İŞTE O KADAR... BU ARADA BENİMLE ABİ, MABİ DİYE KONUŞMA SUAT HOŞLANMADIĞIMI BİLİYOSUN!..
NASI ÖF BAŞAK. NASI ÖF...KENDİN DEMEDİN Mİ ABİ... SOTA Bİ YERE GİDELİM SENİ RAATLATIİM DEMEDİN Mİ?..
BAŞAAK YAPMA... N'OLDU SANA YA... SEN ARTIK BENİ SEVMİYOSUN...DİMİ SEVMİYOSUN BENİ!..
DUDAĞININ BURASINDA BİŞİY VAR!..
HAY SKTİRME ŞİMDİ DUDANI MUDANI KONUYU DEĞİŞTİRME BAŞAK!.. BENİ SEVMİYOSUN SEN!
AY NİYE SEVMİİM YAA...
SÖYLE O ZAMAN HADİ BENİ SEVDİİNİ SÖYLE!..
AY SUAT YETER SAÇMALAMA ARTIK!
BÖAAAAA... SEVMİYOSUN BENİ SEVMİYOSUN İŞTE ÜHÜHÜHÜÜ SÖYLEMEK BİLE İSTEMİYOSUN ÜHÜHÜHÜ!
YAA ÖFFF!..
ÜF TABİ ÜF!.. ÜHÜHÜHÜ
AY HADİ YETER TEKNEYE DÖNÜYORUM BEN!..
KİM O KIZ... SÖYLE BAŞAK HANGİSİYDİ?.. ÜHÜHÜHÜÜ DAYANAMIYOSUN Dİ Mİ, ONU... GÖRMEYE GİDİYOSUN...ÜHÜÜ HEM NE BİLİYOSUN, BAKALIM O KIZLARDAN HOŞLANIYOR MU? ÜHÜHÜ... NEYİ VAR YA NE ÖZELLİĞİ VAR?..
SENİN BU KADAR KISKANÇ OLDUĞUNA İNANAMIYORUM SUAT. N'OLUYO SANA YA, HANİ KIZLARDAN KISKANMIYACAKTIN BENİ?..
HAH AL ABİ Bİ LEZBO DAHA(*)
YA KIZIM GELDİĞİMİZDEN BERİ SÜREKLİ O KIZDAN BAHSEDİYOSUN YAA FIRK! HANGİSİ ABİ O HANGİSİ?..
SUAT BANA ABİ DEME!
HİYAAA... DELİRTME BENİ BAŞAK HANGİSİ YAA... HANGİSİ SÖYLESENE!
YA ÖF HANİ ŞU ÜÇ KIZ VAR YA BONELİ OLANI İŞTE!..
(*) Bakınız Lombak geçen sayı (2)
?
?
ÜHÜHÜH ÜHÜHÜÜ MINA KOYİM MINA KOYİİM YAA...ÜHÜHÜHÜ
?
AY BALIM, VALLA BURDA YOK NİYE YALAN SÖYLİİM DENİZE GİRDİ KURAN ÇARPSIN...
TAMAM ZEYNEP, TAMAM SÖYLE, GELİYO ŞEBO...
ŞLAPADA ŞLOPADA...
ŞEBO, BALIM ARIYO... SENİN GÜNLÜĞÜN MÜ, NE VARMIŞ İŞTE ONUNLA İLGİLİ BİŞİYLER DAHA SÖYLİYCEKMİŞ...
YA SKTİRİN GİDİN BE KARDEŞİM ÖFF!.. HİÇ Bİ YERDE RAHAT YOK MU MINA KOYİM YAA!.. YOK DE YOK. KONUŞMAK İSTEMİYORUM!..
ALOO...HAH BALIM, GELDİ AMA KONUŞMAK İSTEMEDİİNİ SÖYLÜYO NE DİİYİM?!
ZEYNEP SENİN TAAA AZINA SÇİİM BEN!..
NASI...TAMAM GÜZELİM...ŞEBO! ŞEY DİYO BALIM: GÖKÇE'YLE BİRLİKTE OKUL MÜDÜRÜNE YAPTIĞINIZ PİSLİK BÖLÜMÜ HAKKINDA KONUŞACAKMIŞ...
AAA...GİTTİ BALIM...VALLA BAK YÜZÜYO AY YEMİN EDERİM... İLERDE MİNİK Bİ ADA VAR ORAYA GİDİYO GALİBA...
BAK ZEYNEP ABLA, YALAN SÖYLÜYOSAN SENİN ALEYHİNE OLABİLİR BU ELİMDE SENİNLE İLGİLİ BİLGİLER DE VAR ÇÜNKÜ...
NE!.. NASI?..
BURDA İŞTE ABLAMIN GÜNLÜĞÜNDE YAZIYO... NURİ Mİ NE, İŞTE ÖYLE Bİ KİŞİYLE OKULUN TUVALETİNDE YAKALAMIŞ SİZİ... SEN AZINLA BİŞİYLER YAPIYOMUŞSUN ÇOCUĞA NE OLDUĞUNU SÖYLEMEYE TERBİYEM MÜSADE ETMİYO ANLAMIŞSINDIR HERHALDE...

(*) Bakınız lambak geçen sayı (2)

(*)Madonna, Şebo'nun kedisi...Osman, Balımın kedisi...

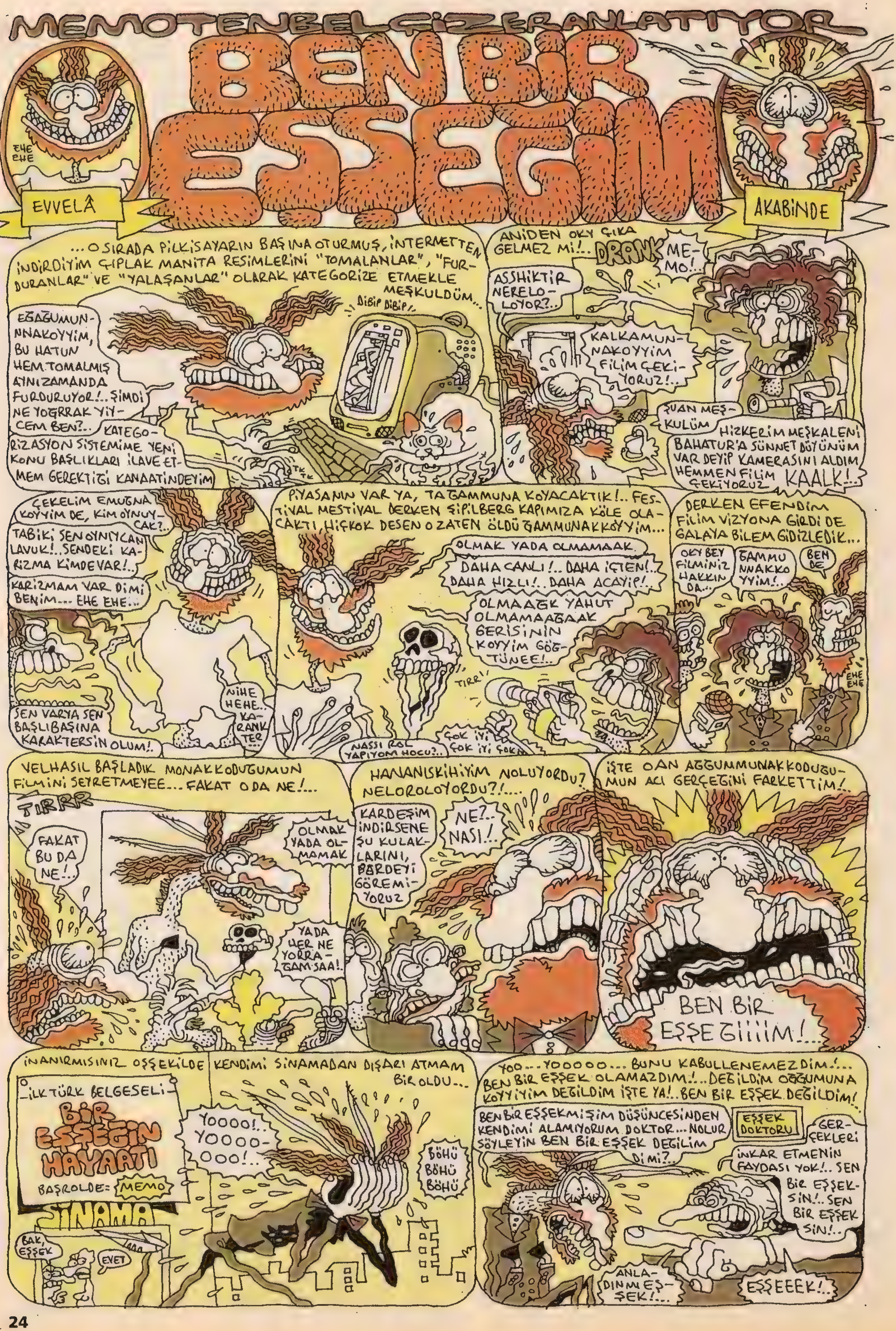
MEMOTENBELGİZERANLATIYOR
BEN BİR EŞŞEĞİM
EHE EHE
EVVELÂ
AKABİNDE
...O SIRADA PİLKİSAYARIN BAŞINA OTURMUŞ, İNTERNETTEN İNDİRDİYİM ÇIPLAK MANİTA RESİMLERİNİ "TOMALANLAR", "FURDURANLAR" VE "YALAŞANLAR" OLARAK KATEGORİZE ETMEKLE MEŞKULDÜM...
DİBİP DİBİP
EĞDAĞUMUNNNAKOYYİM, BU HATUN HEM TOMALMIŞ AYNIZAMANDA FURDURUYOR!.. ŞİMDİ NE YOĞRRAK YİYCEM BEN?..
KATEGORİZASYON SİSTEMİME YENİ KONU BAŞLIKLARI İLAVE ETMEM GEREKTİĞİ KANAATİNDEYİM
TK TK
ANİDEN OKY ÇIKA GELMEZ Mİ!..
DRANK
MEMO!..
ASSHİKTİR NERELOLOYOR?..
KALKAMUNNAKOYYİM FİLİM ÇEKİYORUZ!..
ŞUAN MEŞKULÜM
HIZKERİM MEŞKALENİ BAHATUR'A SÜNNET DÜYÜNÜM VAR DEYİP KAMERASINI ALDIM HEMMEN FİLİM ÇEKİYORUZ KAALK!..
ÇEKELİM EMUĞNAKOYYİM DE, KİM OYNUYCAK?..
TABİKİ SEN OYNIYCAN LAVUK!.. SENDEKİ KARİZMA KİMDE VAR!..
KARİZMAM VAR DİMİ BENİM... EHE EHE...
NİHE HEHE.. KARANKTER
SEN VARYA SEN BAŞLIBAŞINA KARAKTERSİN OLUM!.
PİYASANIN VAR YA, TAĞAMMUNA KOYACAKTIK!.. FESTİVAL MESTİVAL DERKEN ŞİPİLBERG KAPIMIZA KÖLE OLACAKTI, HİÇKOK DESEN O ZATEN ÖLDÜ ĞAMMUNAKKOYYİM...
OLMAK YADA OLMAMAAK
DAHA CANLI!.. DAHA İÇTEN!.. DAHA HIZLI!.. DAHA ACAYİP!..
OLMAAĞK YAHUT OLMAMAAĞAAK GERİSİNİN KOYYİM GÖĞTÜNEE!..
TIRR
NASSI ROL YAPIYOM HOCU?..
ÇOK İYİ ÇOK İYİ ÇOK...
DERKEN EFENDİM FİLİM VİZYONA GİRDİ DE GALAYA BİLEM GİDİZLEDİK...
OKY BEY FİLMİNİZ HAKKINDA...
ĞAMMUNNAKKOYYİM!..
BEN DE
EHE EHE
VELHASIL BAŞLADIK MONAKKODUĞUMUN FİLMİNİ SEYRETMEYEE... FAKAT O DA NE!...
TIRRR
FAKAT BU DA NE!..
OLMAK YADA OLMAMAK
YADA HER NE YORRAĞAMSAA!.
HANANISKİHİYİM NOLUYORDU? NELOROLOYORDU?!....
KARDEŞİM İNDİRSENE ŞU KULAKLARINI, PERDEYİ GÖREMİYORUZ
NE?.. NASI!..
İŞTE O AN AĞĞUMMUNAKKODUĞUMUN ACI GERÇEĞİNİ FARKETTİM!..
BEN BİR EŞŞEĞİİİİM!...
İNANIRMISINIZ OŞŞEKİLDE KENDİMİ SİNAMADAN DIŞARI ATMAM BİR OLDU...
-İLK TÜRK BELGESELİ-
BİR EŞŞEĞİN HAYAATI
BAŞROLDE: MEMO
SİNAMA
BAK, EŞŞEK
EVET
YOOOO!.. YOOOOOOO!..
BÖHÜ BÖHÜ BÖHÜ
YOO... YOOOOO... BUNU KABULLENEMEZDİM!... BEN BİR EŞŞEK OLAMAZDIM!.. DEĞİLDİM OĞĞUMUNA KOYYİYİM DEĞİLDİM İŞTE YA!.. BEN BİR EŞŞEK DEĞİLDİM!
BEN BİR EŞŞEKMİŞİM DÜŞÜNCESİNDEN KENDİMİ ALAMIYORUM DOKTOR... NOLUR SÖYLEYİN BEN BİR EŞŞEK DEĞİLİM DİMİ?..
EŞŞEK DOKTORU
GERÇEKLERİ İNKAR ETMENİN FAYDASI YOK!.. SEN BİR EŞŞEKSİN!.. SEN BİR EŞŞEKSİN!..
ANLADINMI EŞŞEK!...
EŞŞEEEK!..

ARTIK İNSAN İÇİNE ÇIKMAYA ZERRE KADAR YÜZÜM KALMAMIŞTI.. EMUĞNA KODUMUN PENCERESİNDEN GÖĞTÜNÜ İSHİKTİMİN MARTILARINI BİLE GÖRMEYE TAKATİM YOKTURDU...
BÖHÜ BÖHÜÜ BÖHÜÜÜ
DONK DONK DONK
AÇIN!.. AÇIN KAPIYI!..
PEKİ ŞİMDİ BU KİMDİ ĞAMMUNAKKOYYİMYA
PİLİYORMUSUNUZ, İNSANA KENDİ EVİNDE BİLE HUZUR VERMİYORLAR SAYIN OKURLAR...
DRANK
KIPRAYANI NALLARIM!..
NELE ROLO YOR!..
İŞTE MEMUR BEY EŞŞEK!..
ARTIK İŞLER KONTÜROLÜMDEN ÇIKMAKLA KALMAMIŞ AYNI ZAMANDA FEVKALÂDE ALEYHİME GELİŞMEYE BAŞLAMIŞTI ĞAMUNAKOYİİM
ULAN BİZİMDE KEDİMİZ KÖPEYİMİZ VAR AMA BU EŞŞOLEŞŞEK APARTMANDA EŞŞEK BESLİYOR MEMUR BEY!..
SUÇSUZUM BEN!.. PIRAKIN BENİ!..
HAKKINDA ŞİKAYET VAR. YÜRÜ LAN MERKEZE!.. YÜRÜ!..
PIRAKIN BENİ!.. PIRAKIN BENİ!..
DEBELENME EŞŞEK HERİF DEBELENME!..
PANİK YAPMAMALIYDIM... PANİK YAPMAMALIYDIM... PANİK YAPM... YAPMIŞTIM BİLE OĞMUĞNAKKOYYİM!..
PIRAHIN LÜAAYN!..
ÇOTAA
PIRAHIN PENİ!.. PIRAHIN PENİ PIRAHIIN!..
VAAY!.. BİDE DEVLET MEMURUNA ÇİFTE HA!..
TUTUNACAK DALIM KALMADIĞI GİBİ EN NİHAYETİNDE SIĞINACAK KAPIM DA KALMAMIŞTI YAĞĞUMUNAKKOYYİM SAYIN OKURLAR...
HAYVAN SEVENLER CEMİYETİ
KASAP
HAYVAN ZHİKENLER CEMİYETİ
SUÇUK İŞİNDE ÇALIŞACAK EŞŞEK ARANIYOR
EŞŞEKLER GİREMEZ
EŞŞEKLER GİREBİLİR
LIKIDAK LIKIDAK
AMA... EVET EVET, SON BİR UMUDUM TAHA VARDI.. EVET, CÜMLE ALEME EŞŞEK OLMADIĞIMI KANITLAYACAKTIM!.. EVET EVET!.. EVVET!..
HOŞAFÇI
BEN BİR BARDAK HOŞAF RİCA EDİCEKTİM
NE HOŞAFI OLSUN?..
EE, VARSA AHUDUDU HOŞAFI LÜTFEN
YOK DEME VAR DE!.. DAYA ARMUT HOŞAFINI FARKI ANNAMAZ NASOLSA...
YOK ĞAMMU NAKOYYİM
VAR ĞAMMU NAKOYYİM
BÖHÜÜ BÖHÜÜ BÖHÜÜ
GARSOON!.. NASIL AMA SÜPER HOŞAF İÇİYORUM DİMİ!.. NİYE?.. ÇÜNKÜ HOŞAF EKSPERİYİM BEN!.. BANA Bİ BARDAK DAHA HOŞAF GETİR!..
HANGİ SİNDEN?
YİNE AHUDUDU
DERHAL
İÇTİKÇE NEŞEM YERİNE GELİYOR, NEŞEM YERİNE GELDİKÇE İÇİYORDUM...
BEN HOŞAFTAN ANLARIIIM
KENDİMİ KAYBETMEDEN ÖNCE HATIRLADIĞIM SON ŞEY OKY'NİN BANA SESLENİŞİYDİ
MEMO ĞAMUNAKOYİM GÖNTÜNÜS KİYİM MEMO
AYILDIĞIM ZAMAN KENDİMİBİLMEZ BİR HALDEYDİM
EŞŞEĞE HOŞAF EMANET EDİLİRMİ KARDEŞİM!.. 120 LİTRE HOŞAF İÇİP ÇATLAMIŞ. MİDESİNİ ALDIK BORCUNUZ 350 MİLYON
MEMO KAAALK!... KALKAMMUNĞA KOYYİM FİLİM ÇEKİYORUZ!..
EŞŞEK DOKTORU
IHH... BEN... BEN YORRATI YEMİŞ BİR İNSANIM...
KALK HANANIS HİKERİM
FİLİM VAR YA SÜPER TUTTU HOCA PİYASANIN HONASINI HOVRADINI GÖTÜNDEN HİZHKTİK. İKİNCİ FİLİM İÇİN VORNIR BİROS VE YU AY PİY AYAAMIZA KAPANIYO, DİRİYM VÖRKS DESEN HAKEZA ĞOMUNAKOYİM
DEME YAHU?
DEMESİ Mİ VAR KAAAALK!.. İKİNCİ FİLMİ ÇEKİYORUZ
BAK SÖZLEŞMEDE Bİ SENİN İMZAN EKSİK İMZALA DA TZİNKTİROLUP GİDELİM ÇEKELİM ŞU ĞAMMUNAKKODUMUNUN FİLMİNİ!..
YİNE BEN Mİ OYNUYCAM?
TABİ SEN OYNUYCAN LAVUK!.. SENDEKİ KARİZMA KİMDE VAR!...
KARİZMAM VAR DİMİ BENİM... EHE EHE...
KARAKTERSİN OLUM SEN KARAKTER!.. İMZALA ŞU SÖZLEŞMEYİ
İMZALARIMTABİ, ĞOMMUNA BİLE KORUM BE!..
SÖZLEŞME
SÖZLEŞMEYİ İMZALAMAKLA KALMADIM SAYIN OKURLAR VELHASIL FİLİM ÇEKİMLERİ DE İNCEDEN BAŞLAYIZILAMIŞTI... PEKİ HUZUR BULABİLMİŞMİYDİM?
KAMERAA!.. MOTOOR!.. EKŞIIIN!.. BAŞLAYINĞAMUNAKKOYYİM
SAHNE 1 ÇEKİM 1
TIRRRR
ÇAT
SAHNE 1 ÇEKİM 1
REJİSÖR
(İKİNCİ TÜRK BELGESELİ ÇİLKİNİN DEVAMI NİTELİYİNDE)
EŞŞEĞİN OĞMUNA SU KAÇMASI
BAŞROLDE MEMO
ŞOK AFFEDERSİNİZ AMA YOMRRAĞIN KAFASINI BULABİLMİŞTİM...
BEN BİR EŞŞEĞİM BEN BİR EŞŞEĞİM
SON.....

PRİFESÖR LEPİSTES
YZN-ÇZN GÖXEL
SİZ BU SATIRLARI OKUMAYA BAŞLARKEN PRİFE-SÖR LEPİSTES YORGUN ARGIN ABRATHARINDAN ÇIKMIŞ EVİNE GİDİP OSSURA OSSURA UYUMAK MAKSADIYLA AŞAĞAK YOKUŞU TIRMANIYORDU. ŞU SIRALAR MUHTEMELEN GELMEK ÜZEREDİR. HAH.. İŞTE ORDA.. BAKINIZ ARABANIN ARKASINDA NASIL DA GELMEK ÜZERE DİMİ Mİ?
APLAA.. KÜPENİN TEKÜNÜ DÜŞÜMÜŞÜN GALİBA... HIŞŞ.. EHEHE... KIZ ZİLLİ... ALOOO EHEHEHE!..
IS IS
IS
BİLADER!.. Bİ BAKICAN MI BU TARAFA? HIŞŞ... AYBEDİYON AMA... BİZ DE METALCİYİK ASLINDA... EHE... HE... LAN?..
EHE HE
ULAN HER GECE, HER GECE BIKMIYOLAR DA ARKADAŞ... HAY MNISKIYM YA... ÇIK!..
CIŞTTI CIŞTTI CIŞTTI
HELE ŞO GÖZLÜĞÜ VERDE Bİ FOTORAF ÇEKİNEK? HIŞŞŞ... EHEHE...
PURRRR
FFF
LINKINK PARK
EHEHE HE...
?
!
LAN!
HELE MODELE BAK HELE!..
MNA KOYİİM YA... VAKTİ ZAMANINDA HERŞEYİ İCAT ETMİŞ EŞŞOLU EŞ-ŞEKLER... NE İCAT ETSEM YA... OFF...
KAFAM DURDU YA... EN İYİSİ ŞURDAN Bİ KÜÇÜK RAKI... ...?!..
EHEHO... LA TEYZE-YE BAHIN LA... PURO İÇİYO!.. EHEHE!..
..ALIP KAFAYI TOPARLI-YIM...
LAN CAHİL... PURO DEEL O... BİPO İÇİYO!
TEYZEE... HIŞŞ... EVE KADAR BIRAKAH MI SENİ? SAAT GEÇ OLDU... MAZALLAH Bİ KUYTUYA FALAN ÇEK-MESİNLER SENİ? EHEHE...
..LA HAVLE VELA KUVVET...
EHE HE
EHA HA
IS IS IS
HAYROLA GENÇLER? PROBLEM NEDİR?..
OHEEV... ARKADAN SAÇINA BAKIP, TEYZE SANDIK DI... MEĞERSE SANATÇIYMIŞ LA BU... BAK... SANATÇI... EHE HE...
ehaha
PHSSS hihih
ULAN AKŞAM AKŞAM BELA MISINIZ ADAMIN BAŞINA!..
ABİ YANNIŞ ANNAMA... ŞİMDİ BU SAÇ SAKAL NE MANAYA GELİYÖR?..
LA OLUM, SANAT-ÇI DİDİH YA... AMCA, NERDE SAHNEYE ÇIKIYON?!
GUK GUK... GUK.
IS... IS...
BAKEM Bİ? OO... HEY MAŞALLAH, YIMIŞACIHMIŞ... IS...IS...IS...
ILAAN
?
!

ISS... LAN...LAN BANA BAKIN.. HISSS...
BANA BAKIN!
BU SEMT'İN ÇOCUKLARISINIZ DİYE...HRSS...SESİMİ ÇIKARMIYORUM... AMAA...AMMAAAA BANA İLİŞMİYİN... BANA İLİŞMİYİİNNN... BEN ASABİ ADAMIM...
HISS...BAK SONRA ALLAH YARATTI DEMEM./.
HOOP! EL HAREKETİ ÇEKME./. EL HAREKETİ ÇEKME...BAK AKILLI OL./.
BAK HALA?
SEN NE BİÇİM GONUŞUYON LAN BABAN YAŞINDA ADAMLA?
SAPLK
AHİİ
ABİ SEN DE KUSURUMUZA BAKMA... CAHİLLİĞİMİZE VER...
ASLINDA BİZ EFENDİ ÇOCUKLARIZ AMA...AHH ABİ...HEP HİKMET YÜZÜNDEN./.
ÇIK./. ÇIK./. ÇIK./.
HANGİNİZ BAKİİM HİKMET?.
O BURDA DİİL ABİ... AH ABİ SORMA...
?!
BİZİ ZORLA ONA-BUNA SATAŞTIRIP KÖŞEDEN SEYREDİYO...ONUN YÜZÜNDEN DAYAK ARSIZI OLDUK ÇIKTIK ABİ, İNAN./.
EVLADIM, KAZIK KADAR ADAMSINIZ...UYMAYIN SİZ DE...ALLA ALLA...
NASSI UYMIYCAN./. ADAM DUBLE PSİKOPAT./.
TIRSIYOZ ABİ HERİFTEN!
?
BA..BA...KÖŞEDEN BİZİ SEYREDİYO!
ANSKİİM... NERDE ÇEŞİT VAR... GELİP BULUYO...HANİ?
ŞURDA ABİ... MARKETİN YANINDAKİ KÖŞEDE... BAK SIRITIYO Bİ DE...
BU ŞU GÖZLÜĞE TAKIIM?! NERDE LAN?.
AHA BURDA!..
OTURT
İHİ Hİ Hİ
OOOVV...
PEKMEZİ AKTI LA! EHE...
ÇOT
DE GETİRİN BAKEM ODUNLARI HELE./.
HIII?!
N.. NE?
BU SEMTTE BANA, DELİ HİKMETE, LÖLÖ YAPMAK NEYMİŞ, GÜZELCE ÖĞRETEK ŞU İPNEYE...
LAN OLUM...ŞŞT... SAKIN! MNA KOYİİM DUR!
AMAN DİYİM! AMAN DİYİM!
ÇATIRT KOTORP
OY OY OY!
ÇİFT VUR, TEK SAY!
AHHH BELİM
VAY VAY VAY!
KONTRÇ
ULA HİKMET ÇOK PUŞTSUN LA...EHE...
MNFIS ŞKYMS
IHH!
EHE HE
Bİ HAFTA SONRA...
PROFÖSÖR, GÖZÜNÜ SEVİYİM AMA YA... DAHA YENİ AYAĞA KALKTIN...UYMA ELİN SERSERİSİNE./.
SANKİ BANA SATAŞMIYOLAR MI? SATAŞIYOLAR AMA BEN DUYMAMAZLIKTAN GELİYORUM... PRÖFÖSÖR, PROFÖSÖR... ALLAHIN ADINI VERDİM... BAK ÇOK ASABİSİN. BİRAZ SAKİN OL./.
YOO...HİÇ Mİ HİÇ ASABİ DİİLİM! SADECE BU ARKADAŞLARI ISLAH ETMEYE KARAR VERDİM./.
EYVAH! NE O? ZEHİRMİ..?
YOK BE OLUM...UYKU İLACI./. ONLARI BURAYA GETİRİCEM, TEDAVİ EDİP, TOPLUMA KAZANDIRICAM...BAŞKA YOLLU YOK./.
EŞŞEK KADAR ADAM BUNLAR, BU YAŞTAN SONRA NASI EĞİTİCEN?.
ORASINI SEN HİÇ MERAK ETME./.
Bİ ŞEKLİNİ BULURUZ...
HADİ BAKALIM GİDİYORUZ./.

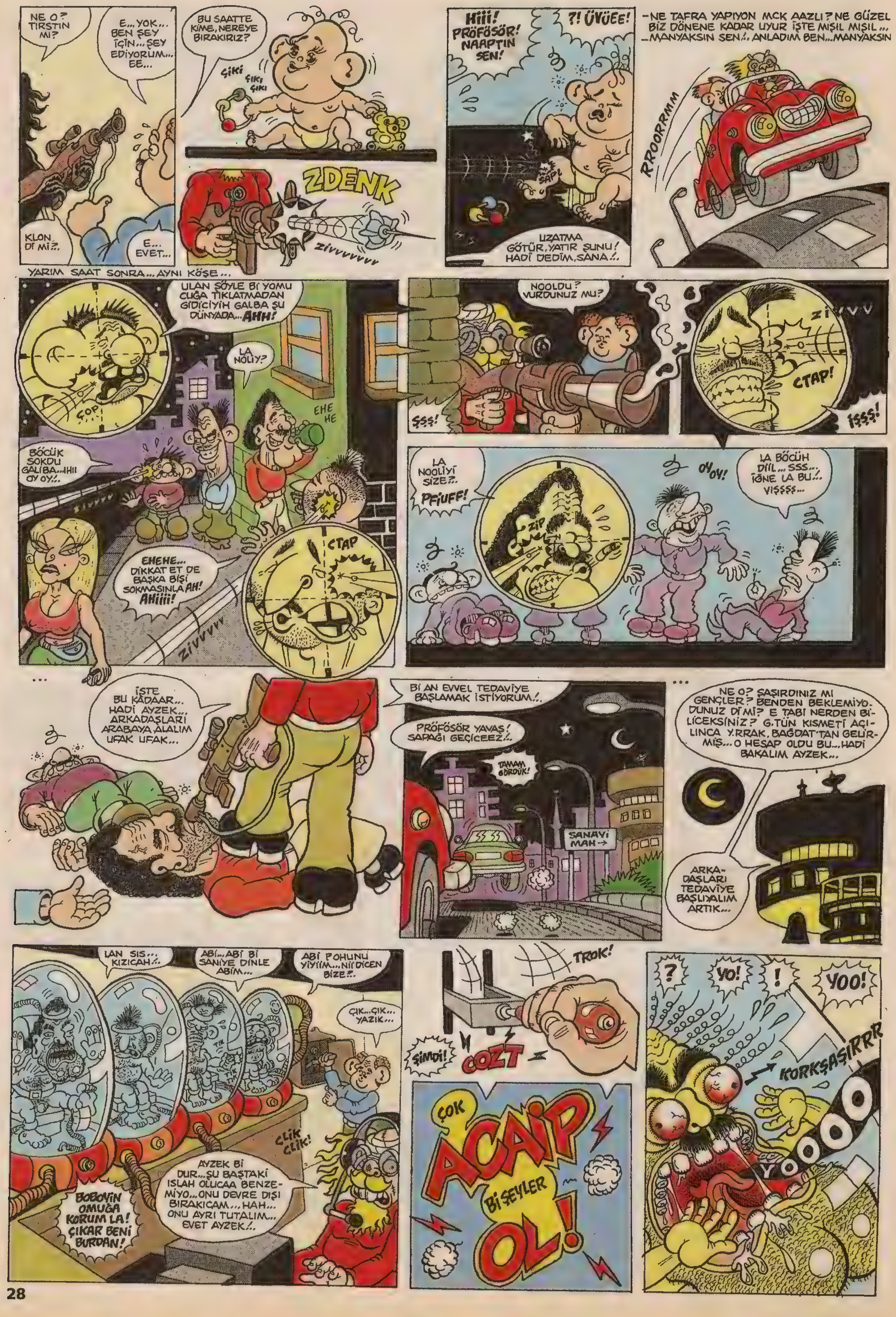
NE O? TIRSTIN MI?
E... YOK... BEN ŞEY İÇİN... ŞEY EDİYORUM... EE...
KLON DI Mİ?.
E... EVET...
BU SAATTE KİME, NEREYE BIRAKIRIZ?
ŞIKI ŞIKI ŞIKI
ZDENK
ZİVVVVVVV
Hiii! PRÖFÖSÖR! NAAPTIN SEN!
?! ÜVÜEE!
ŞAP
UZATMA GÖTÜR, YATIR ŞUNU! HADİ DEDİM, SANA!.
–NE TAFRA YAPIYON MCK AAZLI? NE GÜZEL BİZ DÖNENE KADAR UYUR İŞTE MIŞIL MIŞIL...
–MANYAKSIN SEN!. ANLADIM BEN... MANYAKSIN
RROORRMM
YARIM SAAT SONRA... AYNI KÖŞE...
ULAN ŞÖYLE Bİ YOMUCUĞA TIKLATMADAN GİDİCİYİH GALBA ŞU DÜNYADA... AHH!
ÇOP
LA NOLİY?
EHE HE
BÖCÜK SOKDU GALİBA... IHII OY OY!.
EHEHE... DİKKAT ET DE BAŞKA BİŞİ SOKMASINLA AH! AHİİİİ!
CTAP
ZİVVVVV
NOOLDU? VURDUNUZ MU?
ŞŞŞ!
ZİVVV
CTAP!
IŞŞŞ!
LA NOOLİYİ SİZE?. PFIUFF!
ZIP
OY OY!
LA BÖCÜH DİİL... SSS... İĞNE LA BU!. VIŞŞŞŞ...
...
İŞTE BU KADAAR... HADİ AYZEK... ARKADAŞLARI ARABAYA ALALIM UFAK UFAK...
Bİ AN EVVEL TEDAVİYE BAŞLAMAK İSTİYORUM!.
PRÖFÖSÖR YAVAŞ! SAPAĞI GEÇİCEEZ!.
TAMAM GÖRDÜK!
SANAYİ MAH →
...
NE O? ŞAŞIRDINIZ MI GENÇLER? BENDEN BEKLEMİYODUNUZ Dİ Mİ? E TABİ NERDEN BİLİCEKSİNİZ? G.TÜN KISMETİ AÇILINCA Y.RRAK, BAĞDAT'TAN GELİRMİŞ... O HESAP OLDU BU... HADİ BAKALIM AYZEK...
ARKADAŞLARI TEDAVİYE BAŞLIYALIM ARTIK...
LAN SIS... KIZICAH!.
ABİ... ABİ Bİ SANİYE DİNLE ABİM...
ABİ POHUNU YİYİİM... NİDİCEN BİZE?.
ÇIK... ÇIK... YAZIK...
CLİK CLİK!
AYZEK Bİ DUR... ŞU BAŞTAKİ ISLAH OLUCAA BENZEMİYO... ONU DEVRE DIŞI BIRAKICAM... HAH... ONU AYRI TUTALIM... EVET AYZEK!.
BOBOYİN OMUĞA KORUM LA! ÇIKAR BENİ BURDAN!
TROK!
ŞİMDİ!
COZT
ÇOK ACAİP Bİ ŞEYLER OL!
?
YO!
!
YOO!
KORKŞAŞIRRR
YOOOOO

AVUU ?
! ROF RZ
? MIYK
TÖĞBEE TÖĞBEE... EE...ÖÖÖ ÖĞEEE
BAAR MA LAN!
ŞIRRR
BAK BİDE İŞEDİ? HAY SESİNİN DESİBELİNİ SKİİM SENİN!..
ROF! ROF?
AYYY AY YOOOO!
LAN SIS!
Bİ HAFTA FALAN SONRA
ZERK!
TAMAM... ŞŞŞ... HOOOP... BİTTİİ...
MIYK
BAK AYZEK AMCASI... SANA TEDAVİ EDİCEM DEMEDİM Mİ? ARTIK MAHALLEYE BELA OLUCAKLARINA NEŞE OLUCAKLAR... HELE BU!.. HELE BU!.. YİRİM SENİ KERATA!..
ROW.. ROW..
BEN DE ONU DİYCEM... AŞILARI FALAN TAMAM... ARTIK AZAT EDEBİLİRİZ DE... ŞEY... UFAK OLAN KALSIN MI BİZLE?
KALMASINA KALSIN DA... KLONDA YAPTIIN GİBİ SONRADAN MIZMIZLANMA KIRARIM ÇENENİ, BAKICAKSAN KALSIN BURDA!..
RRR ROF!
KAI?
TAMAM TAMAM...
KERATA SENİ!.. LAN AL KLONU DA YANINA, Bİ KAÇ GÜN TATİL YAP... YORULDUN İYİCE..!
BEN DE BU İPNEYLE İLGİLENİRİM... GEÇİRDİĞİ ŞOKTAN SONRA HEPTEN MOTORU YAKTI BU... Bİ PRÖFÖSÖR ARKADAŞIM GELİCEK... DÜZELTMEYE ÇALIŞICAAZ...
TATİL Mİ? HEYYO!
TAMAM ŞIMARMA HEMEN!
CUBİUV
EHİHİ...
ŞİŞŞRRR
AKŞAM...
YA KUNCAN ABİ, SANA FAZLA BİŞİ DEMEDİM Kİ... ZATEN İKİ CİĞER, 1 YÜREK, 1 ÇİFT BÖBREK 18 MİLYAR TUTUYO... BİZ DE 15 DEDİK... HADİ DALAK DA BENDEN OLSUN... ONDAN DA PARA ALMIYIM...
AYOL BEN KAÇA SATICAM DA, EKMEK YİYCEM BU İŞTEN?
İN BİRAZ DAHA, İN!..
VALLA ABİ İŞİNE GELİRSE...
BU PARAYA BABAMIN OĞLUNA SATARIM... ŞİMDİ NE DİYOSUN? TAMAM MI? SARIYORUM?.
E HADİ... BU SEFER DE SENİN DEDİĞİN GİBİ OLSUN... BAK ARAYA ÇÜRÜK ÇARIK KARIŞTIRMA HA!..
YA Bİ TANE DE GÖZ LAZIM AMA...
SNIFF FRK
TEK OLMAZ ABİ...
TAKIMI BOZAMAM... SONRA ÖBÜRÜ ELİMDE KALIYO... ZATEN ÇİFTİ ÜÇ MİLYAR... KELEPİR ABİ...
.... KESİYORUM?
KES HADİ KES!.. ŞİMDİ BUNLA BİRLİKTE NE OLDU HESAP? 18 Mİ?.
KUNCAN ABİ, KAÇIYOMUSUN? Bİ ÇAY SÖYLESEYDİM?.
AY İMDAAT!
HA?
AY, BU NERDEN ÇIKTI? PRÖFÖSÖRR!.. ÇEK ŞUNU! HUYLANIRIM KÖPEKTEN BEN... AY!.. AY!.. HOŞT!
HRRROW
RROW
HOŞŞŞT!
KAİİY
ŞOT
TIRT
LAN!
...
(İnnimini skiim!.. El kadar köpeciğe vurulur muymuş hiç!.. Uruspu çocuu... cık!..) HAH!.. ALOO CEBERRUT ABİ?.
NABER ABİ? HA... BENİM ABİ... ÇİÇEK GİBİ ORGANLAR VAR ELİMDE İSTERSEN? KELEPİR... YA ASLINDA SATMIŞTIM DA...
ROW ROW
?! ABİ DUR, SAKİN OL... ÜRKÜYO HAYVAN... YA KORKMA!
HRR ROW ROW
AY AY HOŞŞT
HIRSSS!
SONRA Bİ PÜRÜZ ÇIKTI...
IHHH
IHHH
BİT!
GÖKSEL 2000 @ MYNET. COM

CENGİZ ÜSTÜN
DUKA FİLM
"HİMMET"
HİCK! EHEHEE!
FIRIL FIRIL
HİMMET?!.. NOOLDU LAN BU ÇOCUĞA BİRDEN BÖYLE?..
HİMMET GEL BAKİİM BURAYA!.. TUTUN GETİRİN ŞUNU YANIMA!.. SEN DE KEŞ ŞU MÜZİİİ! LAN KES!
ULAN SEN ADAM OLMICAK MISIN?! NE LAN BU HALİN HA?!.. KÖRKÜTÜK SARHOŞ!.. ŞUNA BAK! BA...BA.. AYAKTA DURAMI-YO DAHA!..
:HICK: EHEHE
GÜLME LAN!..
HICK!
İÇMEDİM EFENDİM BİRAZ YORGUNUM ONDAN OLSA GEREK... :HICK:
HIMM!
PLOP!
E, BU NE MINA KOYİİM HA?.. BUNU NASIL AÇIK-LICAKSIN?! HA BU NE BU ?..
ŞEEY EFEN-DİM.
HA?! AYYAŞ PEZE-VENK SENİ YA!.. ATIN ŞUNU DIŞARI! DEFOL!
AH!
ÇAAT!
YÜRÜ GÖZÜM GÖRMESİN SENİ!..
DERGAH
YÜRRÜ ATARABASI!
AH!!
SVİSS...
DONK!
TUMP!
DOSTUM, OLAN OLMUŞ, VAH LANMA BOŞUNA; DÜNYAYI KARA ZİNDAN ETME BAŞINA YAŞA-MANA BAK, ELİNDEN GELEN TEK BU. OLACAKLARI DANIŞAN VAR MI SANA?..
SIS LAN!
GÜL DE ŞARAP TA BİLENE GÜZEL GELİR...
...SARHOŞ OLMAYAN İÇİN SARHOŞLUK NEDİR? CEBİ BOŞ GÖNLÜ DOLU OLMAYAN KİŞİ HERŞEY-DEN GEÇ-MENİN TADINI NE BİLİR...
UHH!
LAN KAŞLA GÖZ ARA-SINDA NE LAF ETTİM BE! DUR GAZA GELDİM DEVAM EDİİM..
Az gider, uz gider, dere tepe...
BAHARLAR, YAZLAR GİDER, KARA KIŞ GELİR..
...VARLIĞIN YAPRAKLARI DÜRÜLÜR BİR BİR ŞARAP İÇ, GAM YEME; BAK NE DEMİŞ BİLGE: DÜNYA DERTLERİ ZEHİR ŞARAP PAN ZEHİR..
BAHAR GELDİ BAŞKA ŞEY İSTE-MEM KAFAMDA, HELE AKLA HİÇ YER VERMEM BAHAR SOFRAMDA. ŞARAP, SENİNLEYİM BU MEVSİM KORU BENİ: SÖĞÜT AĞACI SEN DE SER GÖLGENİ ALTIMA...
LIKIR
LIKIR!
LIKIR!
CİK CİK!
ZIP! ZIP!

BAK, GÜL YEŞİLLER, SEVİNÇ İÇİNDE; ARAR BULAMAZSIN GELECEK PERŞEMBE İÇ ŞARABINI, GÜL KOKLA, YEŞİL TOPLA; TOPRAK OLUVERMEDEN GÜL DE YEŞİL DE...
DEDİM BEN ARTIK BU KIZIL ŞARABI İÇMEM; ÜZÜMÜN KANIYMIŞ BU, BEN KAN DÖKMEK İSTEMEM. GÜN GÖRMÜŞ AKLIM ŞAŞIRDI: SAHİ MI? DEDİ: YOK CANIM DEDİM ŞAKA. BEN NASIL İÇMEM /..
LIK LIK LIK
OHH
HA?
FITI! FITI!
NEYSE, YOLCU YOLUNDA GEREK...
SVİSS...
ŞANGIR!
İNSAN ÇEKER ÇEKER DE SONRA HÜR OLUR, İNCİ SEDEF ZİNDANLARDA YUĞRULUR. PARAN PULUN YOKSA BUGÜN SAĞLIK OLSUN; BUGÜN BOŞ DURAN KADEH YARIN DOLUDUR...
OY OY... ŞAKA MAKA HARMAN KALDIK... BİRAZ PİİZ OLAYD...AHA! ŞURDA Bİ ÜZÜM BAĞI VAR/. HEMMEN VARAYIM/.
TOPLAYIP BİR GÜZELCE EZEYİM ŞIRA YAPAYIM... BİR GÜZEL İÇEYİM ONU! HAHAHA!..
HIŞIR! HIŞŞ!
PIT!
HIŞIR! HIŞIR!
HA? NOOLUYO LAN?
VAY MINA KOYİM /. YİNE BAĞA DADANMIŞLAR... DUR LAN KAÇMA/.
AMAN ABİ DUR/ NE DADANMASI... BEN SADECE BİR-KAÇ....
..ÜZÜM... ÜH!..
GÜP!
NAAPTIN ABİ YAA?!
İSTERSEN VUR ÖLDÜR AMA BENİ ŞARAPSIZ KOMA/.
ŞARAP MI?. ŞARAPTAN ANLAR MISIN?.
ANLAMAK NE KELİME/.
ZONK-LA!
İyi o zaman gel der bağ sahibi. Ve onu şarap fabrikalarına Somaliyer olarak alır. Evet Himmet artık bi şarap tadıcısı olmuştur...
BUZDAĞ ŞARAPLARI
O kadar iyi bir Somaliyer olur ki beş yıl zarfında Hilton'un Somaliyerliğine nasıl geldiğini anlayamaz bile...
NASIL BU?
HİLTON
SNIF SNIF KÖTÜ. DİĞERİNİ GETİR!
TAKSİM
HEYHAT, İYİ Bİ İŞİM VAR LAKİN TEK BİR DOSTUM YOK ŞU ALEMDE/.
BUYRUN HİMMET BEY!
Daha fazla dayanamaz dergaha döner...
MERABA EFENDİM, BENİ HATIRLADINIZ MI?.
HİMMET?/. SEN MİSİN? VAY BE NE KADAR DEĞİŞMİŞSİN/.
BANA ADAM OLAMAZSIN DEMİŞTİNİZ, AMA BAKIN SOMALİYER OLDUM İŞTE/.
NE Kİ?
ŞARAP TADICISI...
AFERİM/. GEL BAKIİM YAKLAŞ HELE GEL LAN KORKMA, YAKLAŞ YAKLAŞ/.
BUYRUN EFENDİM.
BAK BAKIİM ŞU ŞARAP NASIL, ANLARSIN SEN?.
?!
PUP!
SNIF/ SNIF/ MMM/. HALİS MUHLİS BORDO ŞARABI BU/. SNIF/ 1868 ÜRÜNÜ/ MÜKEMMEL DOĞRUSU/ BUNU NASIL ELE GEÇİRDİNİZ SORABİLİR MİYİM?
EHEHE VER LAN BİRİ GÖRÜCEK ŞİMDİ /.
SNIF SNIF KOKL!
KOKL! KOKL! SNIF! SNIF!
YETER LAN AMMA KOKLADIN/.

Bit.

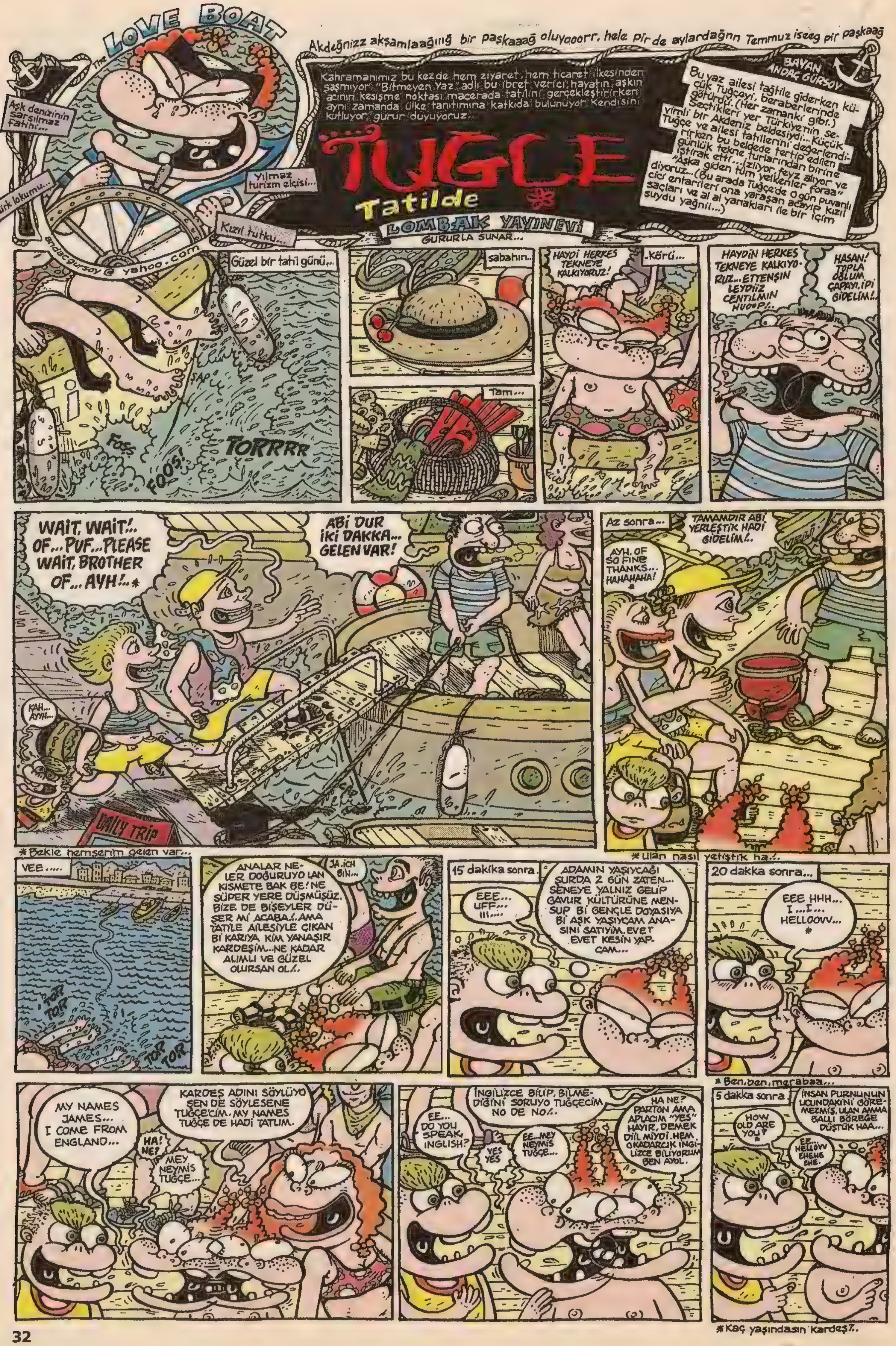
The LOVE BOAT
Aşk denizinin sarsılmaz fatihi...
Türk lokumu...
Yılmaz turizm elçisi...
Kızıl tutku...
andacgursoy@yahoo.com
Akdeğnizz akşamlaağıııg bir paşkaaağ oluyooorr, hele pir de aylardağnn Temmuz iseeg pir paşkaağ
Kahramanımız bu kezde hem ziyaret, hem ticaret ilkesinden şaşmıyor. "Bitmeyen Yaz" adlı bu ibret verici, hayatın aşkın acının kesişme noktası macerada tatilini gerçekleştirirken aynı zamanda ülke tanıtımına katkıda bulunuyor. Kendisini kutluyor, gurur duyuyoruz...
TUĞÇE Tatilde
LOMBAK YAYINEVİ GURURLA SUNAR...
BAYAN ANDAÇ GÜRSOY
Bu yaz ailesi tağtile giderken küçük Tuğçeyi, beraberlerinde götürdü. (Her zamanki gibi.) Seçtikleri yer Türkiyenin sevimli bir Akdeniz beldesiydi... Küçük Tuğçe ve ailesi tatillerini değerlendirirken bu beldede tertip edilen günlük tekne turlarından birine iştirak etti... İzliyor, feyz alıyor ve "Aşka giden tüm yelkenler foraa" diyoruz... (Bu arada Tuğçe'de o gün puvanlı cicr entarileri ona yaraşan acayip kızıl saçları ve al al yanakları ile bir içim suydu yağnil...)
Güzel bir tatil günü...
SAP
FOŞŞ
FOOŞ!
TORRRR
sabahın...
Tam...
HAYDİ HERKES TEKNEYE KALKIYORUZ!
..körü...
HAYDİN HERKES TEKNEYE KALKIYORUZ... ETTENŞIN LEYDİİZ CENTİLMIN HUOOP!..
HASAN! TOPLA OĞLUM ÇAPAYI, İPİ GİDELİM!..
WAIT, WAIT!.. OF... PUF... PLEASE WAIT, BROTHER OF... AYH!..*
ABİ DUR İKİ DAKKA... GELEN VAR!
KAH... AYYH...
DAILY TRIP
* Bekle hemşerim gelen var...
Az sonra...
TAMAMDIR ABİ YERLEŞTİK HADİ GİDELİM!..
AYH, OF SO FINE THANKS... HAHAHAHA! *
* ulan nasıl yetiştik ha!..
VEE.....
TOR TOR
TOR TOR
ANALAR NELER DOĞURUYO LAN KISMETE BAK BE! NE SÜPER YERE DÜŞMÜŞÜZ. BİZE DE BİŞEYLER DÜŞER Mİ ACABA!..AMA TATİLE AİLESİYLE ÇIKAN Bİ KARIYA KİM YANAŞIR KARDEŞİM...NE KADAR ALIMLI VE GÜZEL OLURSAN OL!..
JA, ICH BIN...
15 dakika sonra.
EEE... UFF... III....
ADAMIN YAŞIYCAĞI ŞURDA 2 GÜN ZATEN... SENEYE YALNIZ GELİP GAVUR KÜLTÜRÜNE MENSUP Bİ GENÇLE DOYASIYA Bİ AŞK YAŞIYCAM ANASINI SATIYIM. EVET EVET KESİN YAPCAM...
20 dakka sonra...
EEE HHH... I...I... HELLOOVV... *
* Ben, ben, merabaa...
MY NAMES JAMES... I COME FROM ENGLAND...
HA! NE?
KARDEŞ ADINI SÖYLÜYO SEN DE SÖYLESENE TUĞÇE'CİM. MY NAMES TUĞÇE DE HADİ TATLIM.
MEY NEYMİŞ TUĞÇE...
İNGİLİZCE BİLİP, BİLMEDİĞİNİ SORUYO TUĞÇECİM NO DE NO!..
EE... DO YOU SPEAK INGLISH?
YES YES
EE...MEY NEYMİŞ TUĞÇE...
HA NE? PARTON AMA APLACIM "YES" HAYIR, DEMEK DİİL MİYDİ. HEM, O KADARCIK İNGİLİZCE BİLİYORUM BEN AYOL.
5 dakka sonra.
HOW OLD ARE YOU? *
İNSAN PURNUNUN UCUNDAKİNİ GÖREMEZMİŞ, ULAN AMMA BALLI BÖREĞE DÜŞTÜK HAA...
EE... HELLOVV EHEHE EHE.
* Kaç yaşındasın kardeş?..

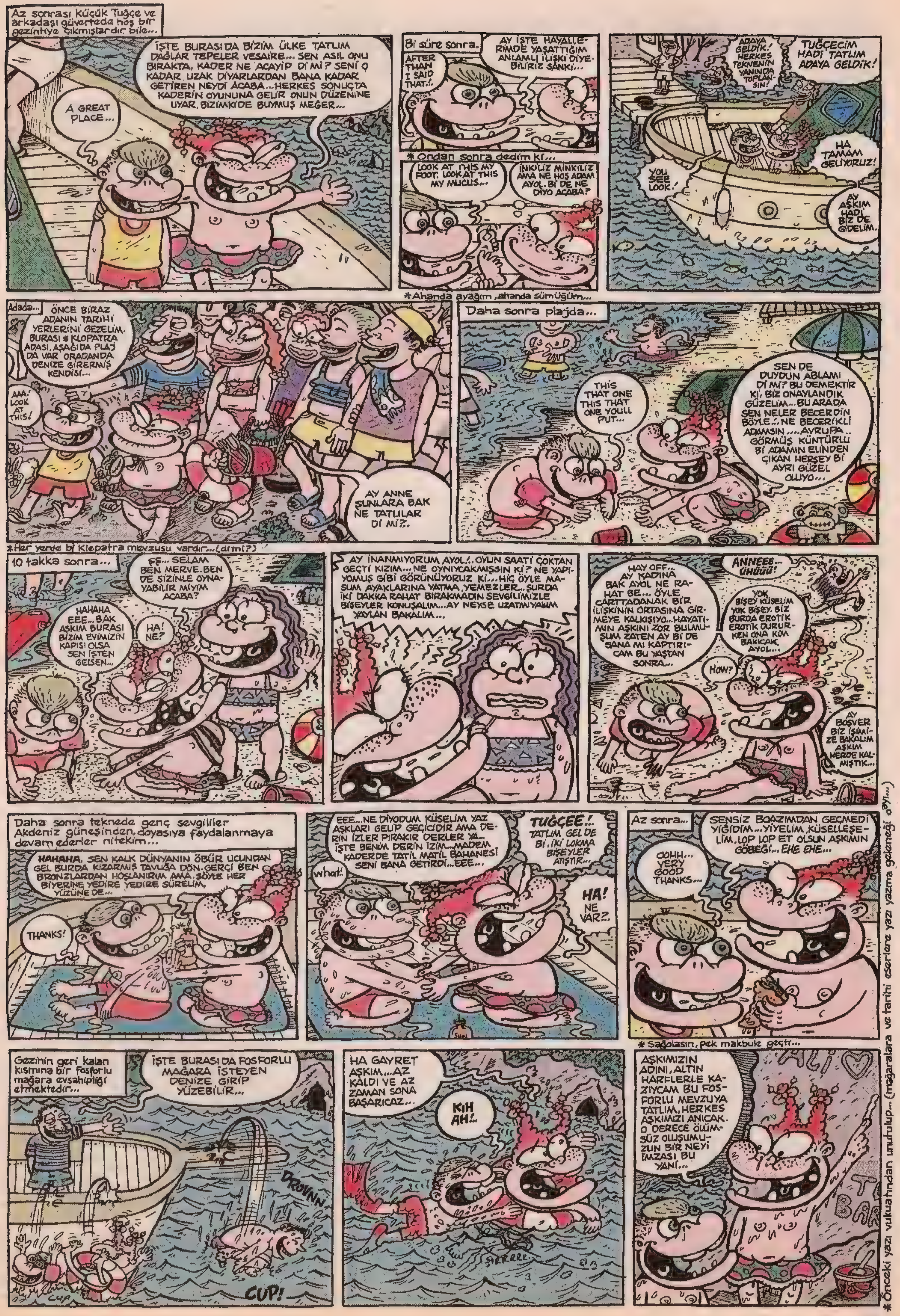

Az sonrası küçük Tuğçe ve arkadaşı güvertede hoş bir gezintiye çıkmışlardır bile...
İŞTE BURASI DA BİZİM ÜLKE TATLIM DAĞLAR TEPELER VESAİRE... SEN ASIL ONU BIRAKTA, KADER NE ACAYİP Dİ Mİ? SENİ O KADAR UZAK DİYARLARDAN BANA KADAR GETİREN NEYDİ ACABA...HERKES SONUÇTA KADERİN OYUNUNA GELİR ONUN DÜZENİNE UYAR, BİZİMKİ'DE BUYMUŞ MEĞER...
A GREAT PLACE...
Bi süre sonra.
AFTER THAN I SAID THAT!..
AY İŞTE HAYALLERİMDE YAŞATTIĞIM ANLAMLI İLİŞKİ DİYEBİLİRİZ SANKİ...
* Ondan sonra dedim ki...
LOOK AT THIS MY FOOT. LOOK AT THIS MY MUCUS...
İNKİLİZ MİNKİLİZ AMA NE HOŞ ADAM AYOL. Bİ DE NE DİYO ACABA?
* Ahanda ayağım, ahanda sümüğüm...
ADAYA GELDİK! HERKES TEKNENİN YANINDA TOPLANSIN!
TUĞÇECİM HADİ TATLIM ADAYA GELDİK!
HA TAMAM GELİYORUZ!
YOU SEE LOOK!
AY AŞKIM HADİ BİZ DE GİDELİM.
Adada...
ÖNCE BİRAZ ADANIN TARİHİ YERLERİNİ GEZELİM. BURASI * KLOPATRA ADASI, AŞAĞIDA PLAJ DA VAR ORADANDA DENİZE GİRERMİŞ KENDİSİ...
AAA! LOOK AT THIS!
AY ANNE ŞUNLARA BAK NE TATLILAR Dİ Mİ?.
* Her yerde bi Klepatra mevzusu vardır...(dı mı?)
Daha sonra plajda...
THIS THAT ONE THIS THAT ONE YOU'LL PUT...
SEN DE DUYDUN ABLAMI Dİ Mİ? BU DEMEKTİR Kİ, BİZ ONAYLANDIK GÜZELİM...BU ARADA SEN NELER BECERDİN BÖYLE!..NE BECERİKLİ ADAMSIN.....AVRUPA.. GÖRMÜŞ KÜNTÜRLÜ Bİ ADAMIN ELİNDEN ÇIKAN HERŞEY Bİ AYRI GÜZEL OLUYO...
10 takka sonra...
ŞŞ... SELAM BEN MERVE. BEN DE SİZİNLE OYNAYABİLİR MİYİM ACABA?
HAHAHA EEE... BAK AŞKIM BURASI BİZİM EVİMİZİN KAPISI OLSA SEN İŞTEN GELSEN...
HA! NE?
AY İNANMIYORUM AYOL!..OYUN SAATİ ÇOKTAN GEÇTİ KIZIM...NE OYNIYCAKMIŞSIN Kİ? NE YAPIYOMUŞ GİBİ GÖRÜNÜYORUZ Kİ...HİÇ ÖYLE MASUM AYAKLARINA YATMA, YEMEZLER...ŞURDA İKİ DAKKA RAHAT BIRAKMADIN SEVGİLİMİZLE BİŞEYLER KONUŞALIM...AY NEYSE UZATMIYAYIM YAYLAN BAKALIM...
HAY OFF... AY KADINA BAK AYOL NE RAHAT BE... ÖYLE CARTTADANAK BİR İLİŞKİNİN ORTASINA GİRMEYE KALKIŞIYO...HAYATIMIN AŞKINI ZOR BULMUŞUM ZATEN AY Bİ DE SANA MI KAPTIRICAM BU YAŞTAN SONRA...
ANNEEE... ÜHÜÜÜ!
YOK BİŞEY KÜSELİM YOK BİŞEY. BİZ BURDA EROTİK EROTİK DURURKEN ONA KIM BAKICAK AYOL...
HOW?
AY BOŞVER BİZ İŞİMİZE BAKALIM AŞKIM NERDE KALMIŞTIK...
Daha sonra teknede genç sevgililer Akdeniz güneşinden, doyasıya faydalanmaya devam ederler nitekim...
HAHAHA. SEN KALK DÜNYANIN ÖBÜR UCUNDAN GEL BURDA KIZARMIŞ TAVUĞA DÖN. GERÇİ BEN BRONZLARDAN HOŞLANIRIM AMA. ŞÖYLE HER BİYERİNE YEDİRE YEDİRE SÜRELİM, YÜZÜNE DE...
THANKS!
EEE...NE DİYODUM KÜSELİM YAZ AŞKLARI GELİP GEÇİCİDİR AMA DERİN İZLER BIRAKIR DERLER YA... İŞTE BENİM DERİN İZİM...MADEM KADERDE TATİL MATİL BAHANESİ SENİ BANA GETİRDİ...EEE...
what!
TUĞÇEE!.. TATLIM GEL DE Bİ, İKİ LOKMA BİŞEYLER ATIŞTIR...
HA! NE VAR?..
Az sonra...
SENSİZ BOAZIMDAN GEÇMEDİ YİĞİDİM...YİYELİM, KÜSELLEŞELİM, LOP LOP ET OLSUN AŞKIMIN GÖBEĞİ... EHE EHE...
OOHH... VERY GOOD THANKS...
* Sağolasın, pek makbule geçti...
Gezinin geri kalan kısmına bir fosforlu mağara evsahipliği etmektedir...
İŞTE BURASI DA FOSFORLU MAĞARA İSTEYEN DENİZE GİRİP YÜZEBİLİR...
DROVNN
CUP!
CUP
HA GAYRET AŞKIM...AZ KALDI VE AZ ZAMAN SONA BAŞARICAZ...
KIH AH!..
ŞIRRRR
AŞKIMIZIN ADINI, ALTIN HARFLERLE KAZIYCAM BU FOSFORLU MEVZUYA TATLIM, HERKES AŞKIMIZI ANICAK. O DERECE ÖLÜMSÜZ OLUŞUMUZUN BİR NEYİ İMZASI BU YANİ...
ALİ ♡
* Önceki yazı vukuatından unutulup... (mağaralara ve tarihi eserlere yazı yazma geleneği ayı...)

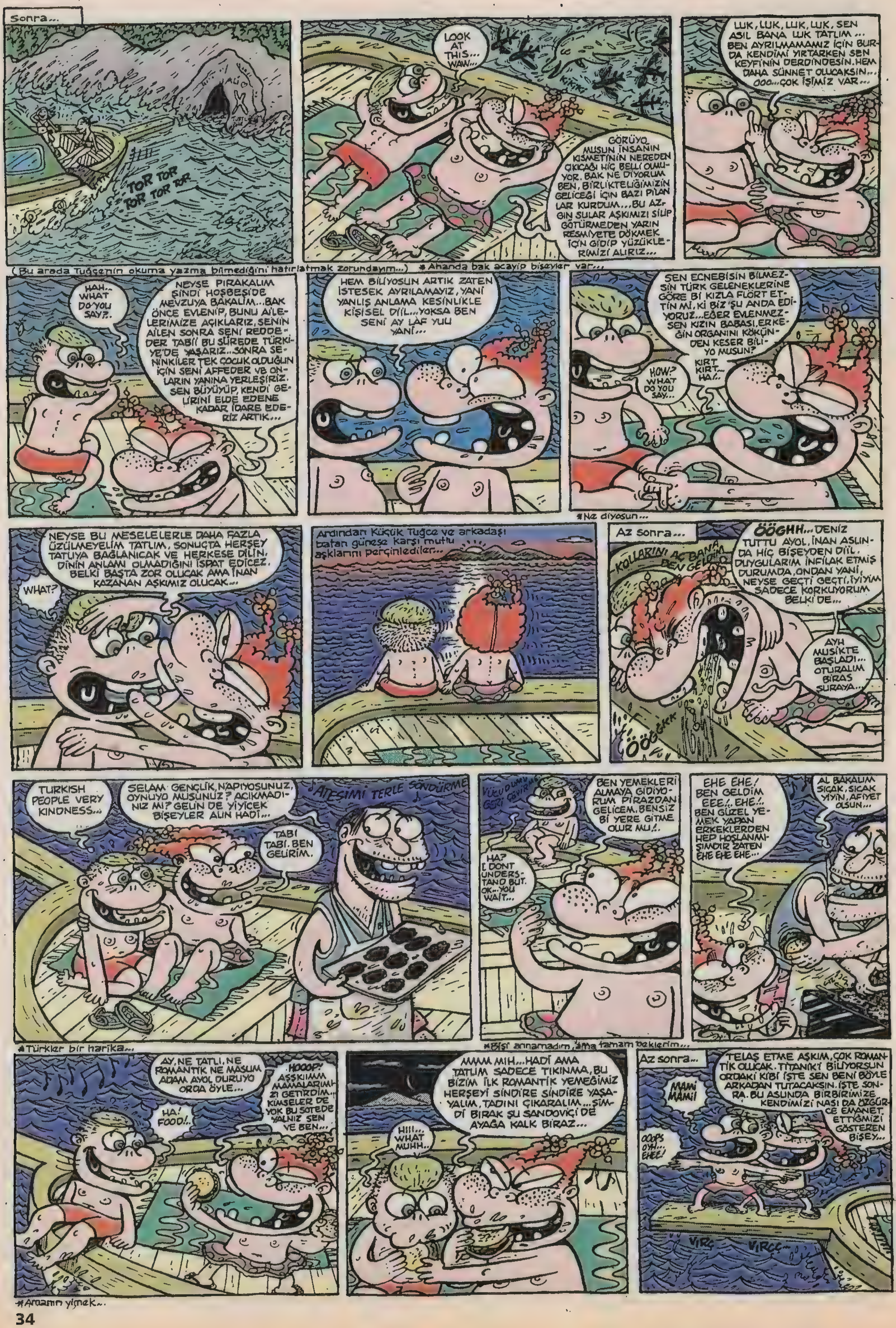

Sonra...
TOR TOR TOR TOR TOR
LOOK AT THIS... WAW...
GÖRÜYOMUSUN İNSANIN KISMETİNİN NEREDEN ÇIKACAĞI HİÇ BELLİ OLMUYOR. BAK NE DİYORUM BEN, BİRLİKTELİĞİMİZİN GELİCEĞİ İÇİN BAZI PİLANLAR KURDUM... BU AZGIN SULAR AŞKIMIZI SİLİP GÖTÜRMEDEN YARIN RESMİYETE DÖKMEK İÇİN GİDİP YÜZÜKLERİMİZİ ALIRIZ...
LUK, LUK, LUK, LUK, SEN ASIL BANA LUK TATLIM... BEN AYRILMAMAMIZ İÇİN BURDA KENDİMİ YIRTARKEN SEN KEYFİNİN DERDİNDESİN. HEM DAHA SÜNNET OLUCAKSIN... OOO... ÇOK İŞİMİZ VAR...
(Bu arada Tuğçenin okuma yazma bilmediğini hatırlatmak zorundayım...) * Ahanda bak acayip bişeyler var...
HAH... WHAT DO YOU SAY?..
NEYSE PIRAKALIM ŞİNDİ HOŞBEŞİDE MEVZUYA BAKALIM... BAK ÖNCE EVLENİP, BUNU AİLELERİMİZE AÇIKLARIZ, SENİN AİLEN SONRA SENİ REDDEDER TABİİ BU SÜREDE TÜRKİYE'DE YAŞARIZ.. SONRA SENİNKİLER TEK ÇOCUK OLDUĞUN İÇİN SENİ AFFEDER VE ONLARIN YANINA YERLEŞİRİZ. SEN BÜYÜYÜP, KENDİ GELİRİNİ ELDE EDENE KADAR İDARE EDERİZ ARTIK...
HEM BİLİYOSUN ARTIK ZATEN İSTESEK AYRILAMAYIZ, YANİ YANLIŞ ANLAMA KESİNLİKLE KİŞİSEL DİİL... YOKSA BEN SENİ AY LAF YUU YANİ...
SEN ECNEBİSİN BİLMEZSİN TÜRK GELENEKLERİNE GÖRE Bİ KIZLA FLÖRT ETTİN Mİ, Kİ BİZ ŞU ANDA EDİYORUZ... EĞER EVLENMEZSEN KIZIN BABASI, ERKEĞİN ORGANINI KÖKÜNDEN KESER BİLİYO MUSUN?
KIRT KIRT... HA!..
HOW? WHAT DO YOU SAY...
* Ne diyosun...
NEYSE BU MESELELERLE DAHA FAZLA ÜZÜLMEYELİM TATLIM, SONUÇTA HERŞEY TATLIYA BAĞLANICAK VE HERKESE DİLİN, DİNİN ANLAMI OLMADIĞINI İSPAT EDİCEZ. BELKİ BAŞTA ZOR OLUCAK AMA İNAN KAZANAN AŞKIMIZ OLUCAK...
WHAT?
Ardından Küçük Tuğçe ve arkadaşı batan güneşe karşı mutlu aşklarını perçinlediler...
Az sonra...
KOLLARINI AÇ BANA BEN GELDİM
ÖÖGHH... DENİZ TUTTU AYOL, İNAN ASLINDA HİÇ BİŞEYDEN DİİL, DUYGULARIM İNFİLAK ETMİŞ DURUMDA, ONDAN YANİ, NEYSE GEÇTİ GEÇTİ, İYİYİM SADECE KORKUYORUM BELKİ DE...
AYH MUSİKTE BAŞLADI... OTURALIM BİRAS ŞURAYA...
ÖÖGKK
ÖÖG
TURKISH PEOPLE VERY KINDNESS...
SELAM GENÇLİK, N'APIYOSUNUZ, OYNUYO MUSUNUZ? ACIKMADINIZ MI? GELİN DE YİYİCEK BİŞEYLER ALIN HADİ...
ATEŞİMİ TERLE SÖNDÜRME
TABİ TABİ. BEN GELİRİM.
* Türkler bir harika...
VÜCUDUMU GERİ ÇEVİRME
BEN YEMEKLERİ ALMAYA GİDİYORUM PİRAZDAN GELİCEM. BENSİZ Bİ YERE GİTME OLUR MU!.
HA? I DONT UNDERSTAND BUT. OK... YOU WAIT...
* Bişi annamadım, ama tamam beklerim...
EHE EHE! BEN GELDİM EEE!.. EHE!.. BEN GÜZEL YEMEK YAPAN ERKEKLERDEN HEP HOŞLANMIŞIMDIR ZATEN EHE EHE EHE...
AL BAKALIM SICAK, SICAK YİYİN, AFİYET OLSUN...
AY, NE TATLI, NE ROMANTİK NE MASUM ADAM AYOL DURUYO ORDA ÖYLE...
HOOOP! AŞŞKIIMM MAMALARIMIZI GETİRDİM... KİMSELER DE YOK BU SOTEDE YALNIZ SEN VE BEN...
HA! FOOD!..
* Amamın yimek...
MMM MIH... HADİ AMA TATLIM SADECE TIKINMA, BU BİZİM İLK ROMANTİK YEMEĞİMİZ HERŞEYİ SİNDİRE SİNDİRE YAŞAYALIM, TADINI ÇIKARALIM... ŞİMDİ BIRAK ŞU SANDOVİÇİ DE AYAĞA KALK BİRAZ...
HIII... WHAT MUHH...
Az sonra...
MAMİ MAMİ
TELAŞ ETME AŞKIM, ÇOK ROMANTİK OLUCAK. TİTANİK'İ BİLİYORSUN ORDAKİ KİBİ İŞTE SEN BENİ BÖYLE ARKADAN TUTACAKSIN. İŞTE SONRA. BU ASUNDA BİRBİRİMİZE KENDİMİZİ NASI DA ÖZGÜRCE EMANET ETTİĞİMİZİ GÖSTEREN BİŞEY...
OOPS OYH... EHEE!
VIRÇ VIRÇÇ...

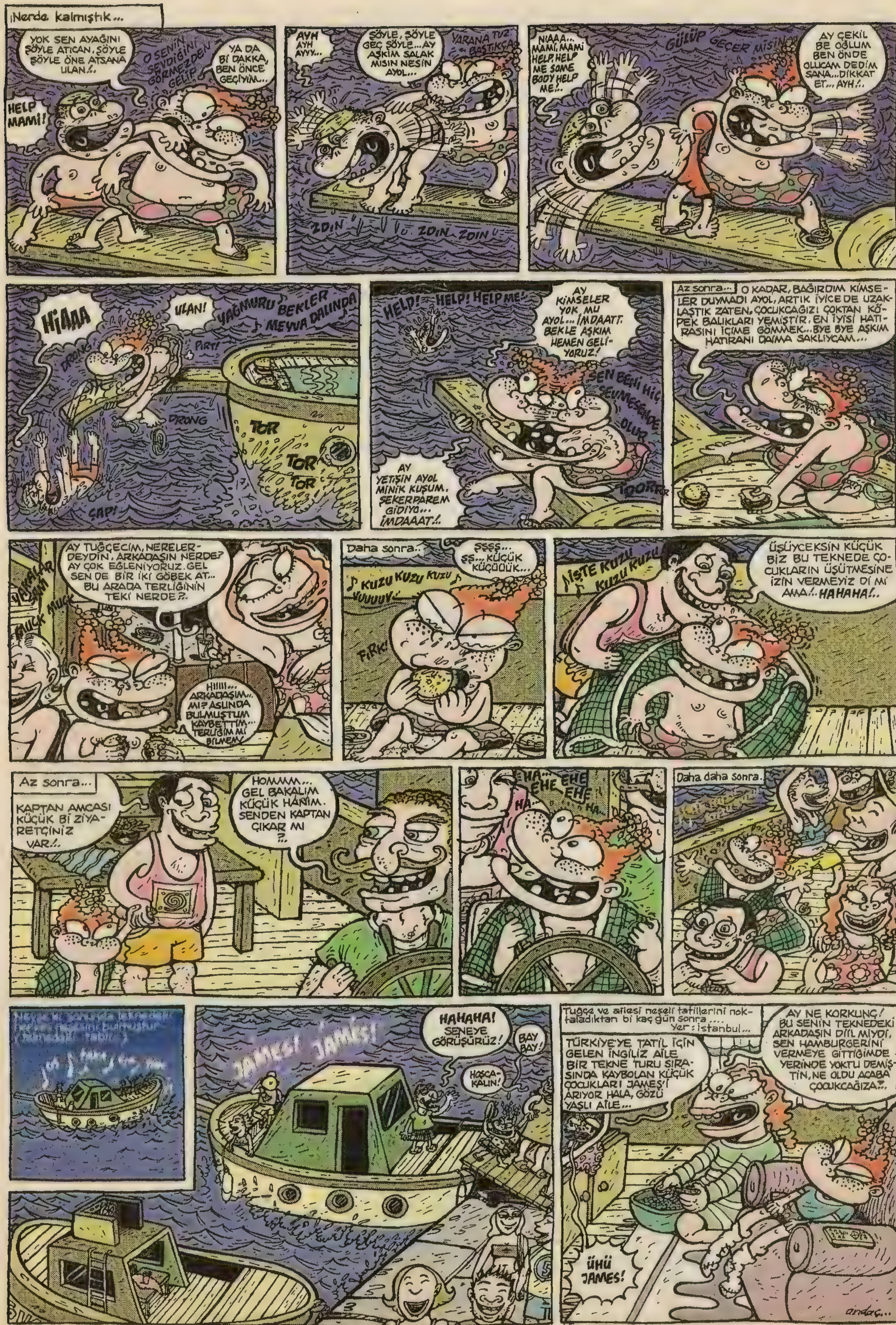

tugce@lombak.com

Bu arada web sitesi hazırlayıp (www.daghan-com) bana da bişeyler Könderen Dağhan'a teşekkürler... Herkese süper bi yaz dilerim (herşeye rağmen kriz-mriz iyi geçer inşallah...)

Tişört mevzusuna katılan herkese tek tek teşekkür ederim kazanan kişisi olan İlhan Şahin, adlı kişye Hşörtü Könderilecektir... Sevkiler,..
Küçük asker Onur'a ve arkadaşım Doğan Pehlivan'a hayırlı tezkereler... Geçtiğimiz aylarda kaybettiğimiz çizer arkadaşımız MURAT DEMİRKAPI'yı tanıyan, seven ve onu asla unutmuycak herkesin başı sağolsun...

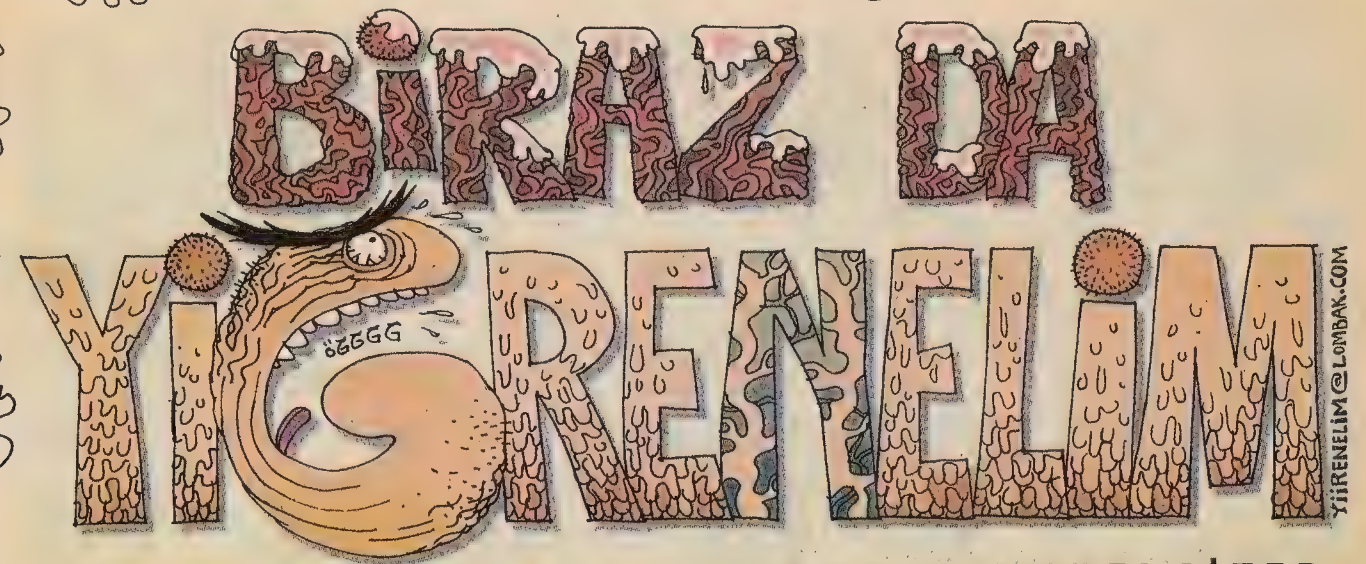

Memo TEMBELÇİZER

"Beş litre suya yeterince su ekleyiniz. Makarnayı suya ekleyip 8 ila 10 dakika pişiriniz. Süzüp sosla servis yapınız."

Arkasında yazan pişirme önerisi böyleydi. Raftaki bütün makarnaların arkasında benzer bir pişirme önerisi yazardı. Hepsi aşağı yukarı aynıydı. Kiminde "8 ila 10" değil de "5 ila 7" yazardı, kiminde "pişiriniz" değil "kaynatınız" derdi. Mesela yan raftaki fiyonkların arkasında "Süzdükten sonra sos ilave ediniz, sıcak servis yapınız" yazıyordu. Bu yüzden fiyonklar böbürlenir, çubuk makarnalara "soğuk makarna" diye laf atarlardı. Çubuklar da kızıp karşılık verirlerdi: "Sizi var ya, öyle bi kaynatıcaklar ki pelteye dönüceksiniz!.. Fiyonk lapası olucaksınız!.." Atışmaya burgu makarnalar, boru makarnalar, yıldız makarnalar ve diğerleri de katılır, tartışla alevlenirdi. Fakat heyecan ne kadar yükselirse yükselsin kimse en alt raftaki spagettilere sataşmazdı. Zaten sataşsalar da onlar karşılık vermezdiler. Çünkü onlar o kuğu gibi upuzun, yarım metrelik boylarıyla gerçek bir asalet timsaliydiler. Onlar pahalıydılar. Onları bakımlı bayanlar, akşam yemeğe mühim misafirleri olan beyler, eve kadar kırmadan götürecek özenli kişiler alırlardı. Ve hepsinden önemlisi, bütün makarnaların arkasında "Sosla servis yapınız" yazdığı halde sadece spagettilerin arkasında ayrıca bir de sos tarifi vardı!... "Bolonez soslu spagetti", "Mantar soslu spagetti", " soslu spagetti"... Güzel bir sofrada güzel bir sosla servis yapılmak bütün makarnaların hayaliydi ve herkes spagettilerin soslarına imrenirdi...

O bir çubuk makarnaydı. Yanındaki birkaç çubuk arkadaşıyla birlikte bir hafta önce bu rafa dizilmişlerdi. O arkada kalmış, bu sabaha kadar bir hafta boyunca önündeki paketin satılıp sıranın kendisine gelmesini beklemişti. Rafa ilk geldiği gün, üzerinde mantarlı sos tarifi olan bir spagettinin o sabah sepetinde mantar bulunan şık bir bey tarafından nasıl da satın alındığı kulaktan kulağa heyecanla anlatılıyordu. O, bir hafta boyunca önündeki arkadaşının sırtına bakarken orda yazılı pişirme önerisini binlerce kez okumuş, binlerce kez kendisinin aynı şekilde pişirilişini düşlemiş ve binlerce kez tıpkı o şanslı spagetti gibi mantarlı sosla servis yapıldığını hayal etmişti. Ve işte bu sabah önündeki paket şişko bir kadın tarafından alındığından beri rafın en önünde duruyor, gelip geçenleri seyrediyor, mantar görebilme umuduyla sepetlere göz atıyor, kendisini alacak kişiyi beklerken heyecandan kalbi pıt pıt atıyordu...

Uzun boylu güzel bir kadın spagettileri inceliyordu. O, kadının bir spagettiyi alıp başka bir spagettiyi bırakmasını seyredip sepetindeki envai çeşit sebze, meyve ve temizlik malzemelerini incelerken bir elin kendisine doğru yaklaştığını farketmedi bile. Aniden belinden kavrandığını ve çevresinde marketin tepetaklak döndüğünü hissetti. Onu alan adam elinde başaşağı sallaya sallaya kasaya getirdi. Kasiyer barkodunu kasaya okuturken kısa bir süre kendisini alan adama bakabildi. Bu, karmakarışık pis saçlı, kirli bir tişört ve dizleri çıkmış bir eşofman giyen, uzun tırnaklarının içi siyah kir dolu bir gençti.

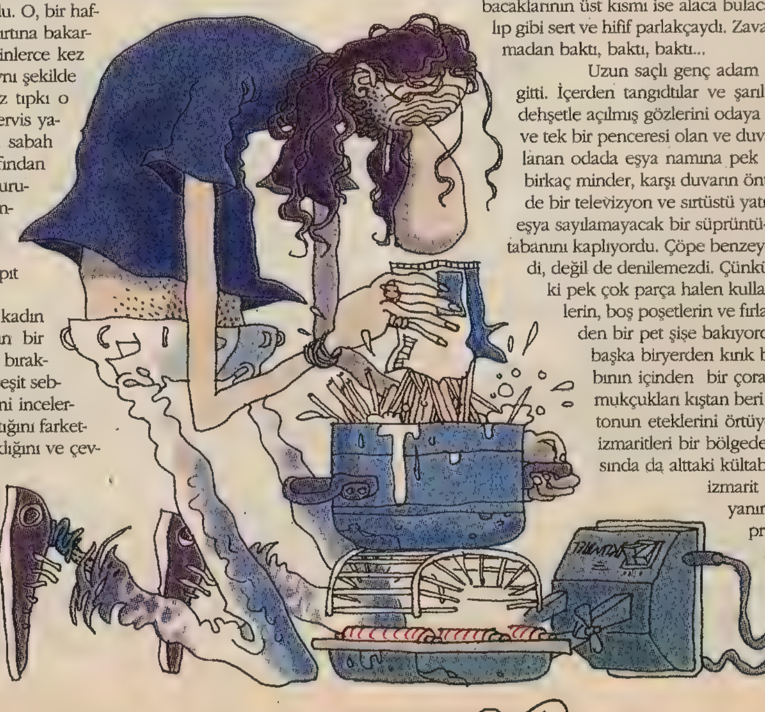

Onu hemen iki pilaki konservesiyle birlikte bir torbaya koydu ve aynı hızla marketten çıktı. Tanrım, onu bir sepete bile koymamıştı!.. Halbuki o bir sepette tüm marketi yavaş yavaş doşacağını, sepetten raftakilere el sallıyacağını ummuştu hep. Oysa herşey ne de çabuk olup bitmişti... İçini bir huzursuzluk kapladı. Pilakilere baktı. Onlar umursamazca birbirleriyle şakalaşıyorlardı: "Olum var ya, konserve açıcaanı senen g.tüne g.tüne saplıycaklar. Hi ho ho hoaaa!.." "Hadi len, asıl sana açıcak diyil tornavida sokacaklar. Bakalım hepsini alabilicen mi. Ho ho hoaaa!.." Bir an mantar sosuyla değil de bu düzeysiz pilakilerle servis yapılabileceğini düşündü. İçindeki huzursuzluk giderek bir endişeye dönüşüyordu. "Yoo, yoo" diyordu içinden "Pilakili makarna diye bişey olamaz... Eminim ki evde dolapları tıkabasa malzeme doludur... Muhakkak bir kaç yüz gram mantarları vardır... Beni... Beni mantarlı sos olmadan yemeleri mümkün değil!.."

Bir apartmana girdiler. Bodrum kata indiler. Daire kapısından girince burnuna rutubet, sigara, çöp, nefes, ter ve ayak kokusu karışımı bir bulut çarptı. Nasıl bir yerdi burası!.. Salona girince başka bir genç adam torbayı hemen gelenin elinden kapıp telaşla karıştırdı. -"Sigara?" -"Aaa, assktir unutmuşum!.." -"Hay .mınakoyyim!.. Naapçaz?.." -"Bende beş altı tane var." -"Yeter mi olum beşaltı tane, iki dakkada emeriz onu. Gitte al .mınakoduğmun marketi kapanmadan..." Sigara almayı unutan "Hay s.kiyim böyle işi ya" diye bir süre söylendi, sonra çıktı gitti. Diğeri elindeki torbayı yere attı. Torba yere düşünce makarnanın ucu torbadan çıktı ve zavallı makarna, ellerini beline koymuş ne yapacağını düşünen diğer genç adamı gördü. Bu... Bu korkunçtu!.. Uzun saçları ötekinden çok daha pis ve tarak girmeyecek kadar dolaşıktı. Bir kaç tutam saç yağlı alnına yapışmıştı. Seyrek sakalları biçimsizce uzamıştı. Tişörtü muhtemelen üzerinden hiç çıkmadığı için oturma ve yatma pozisyonlarına göre deforme olmuştu. Koltuk altlarında, üstüste defalarca terleyip kuruduğunu belli eden dalga dalga tuz halkaları vardı. Parmakları diğer genç adam gibi pis tırnaklı, ayrıca paslı yüzüklerinden dolayı yer yer yeşermişti. Pantolonu herhalde aslında beyazdı. Fakat şu an paçaları kahverengi, kıçı siyah, bacaklarının üst kısmı ise alaca bulaca ve bacak terini emmekten kalıp gibi sert ve hifif parlakçaydı. Zavallı makarna gözlerini ondan alamadan baktı, baktı, baktı...

Uzun saçlı genç adam bir süre bakındıktan sonra içeri gitti. İçerden tangırdılar ve şarıltılar gelmeye başladı. Makarna dehşetle açılmış gözlerini odaya çevirdi. Bu tavana yakın, küçük ve tek bir penceresi olan ve duvarları rutubetten peynir gibi ufalanan odada eşya namına pek az şey vardı. Duvara yaslanmış birkaç minder, karşı duvarın önünde bir koli kutusunun üzerinde bir televizyon ve sırtüstü yatırılmış bir elektrik sobası... Fakat eşya sayılamayacak bir süprüntü-döküntü-atık yığını odanın tüm tabanını kaplıyordu. Çöpe benzeyen bu yığına çöp de denilemezdi, değil de denilemezdi. Çünkü belli ki süprüntülerin arasındaki pek çok parça halen kullanımdaydı. Buruşturulmuş dergilerin, boş poşetlerin ve fırlatılmış giysilerin arasında bir yerden bir pet şişe bakıyordu, bir yerden bulaşık bir tabak, başka biryerden kırık bir walkman. Boş bir yoğurt kabının içinden bir çorap sarkıyor, topaklanmış toz pamukçukları kıştan beri orda durduğu belli olan bir paltonun eteklerini örtüyordu. Her tarafa yayılmış sigara izmaritleri bir bölgede yoğunlaşıyor, o bölgenin ortasında da alttaki kültablasını doldurup dışarı taşmış bir izmarit tepeciği yükseliyordu. Kapının yanındaki duvardaki prize bir üçlü prizin fişi, üçlü prize de telefizyonun ve yatık sobanın fişleri takılmıştı. Fakat televizyonun kablosu öyle kısaydı ki üçlü prize ancak yetişmiş, üçlü havada asılı kalmış, gerginlik yüzünden de du-

vardaki priz dışarı uğramıştı... Dehşetinden hiçbirşey kaybetmemiş olan gözlerini odada dolaştırdı durdu... Uzun saçlı içerden gelene kadar...

Uzun saçlı içerden su dolu bir tencereyle geldi. Tencereyi yatık sobanın üzerine yerleştirip sobayı yaktı. Sonra eline kumandayı alıp minderlere oturdu, tv izlemeye başladı. Kanalları sürekli ve çok hızlı geçiyor, ancak bir kalça, bacak yahut meme görürse duruyor, biraz bakıp onu da geçiyordu. Kapı açıldı, sigara almaya giden geldi. O da yanına oturup izlemeye koyuldu. Gördükleri hakkında yorumlar yapmaya başladılar: "...ulan, bu mına koduğumun denyosuna kim program sundurtuyo ya?!.. Tipini s.ktimine bak..." "Heralde var ki s.kici bi tarafı sundurtuyolar olum..." "Aaa! Bak lan bak! Gördün mü!" "Neyi?!.." "Hostes manita yarışmacı lavuğa sürttürdü!.." "Hadi yaa! Tüh, göremedim!.."

Onlar bu şekilde muhabbet ederlerken makarna kara kara düşünüyordu. Artık ilk şoku atlatmış, içinden keder aka aka mevcut durumu değerlendirmeye çalışıyordu. Şurası çok açıktı ki olabilecek en kötü yere gelmişti. Güzel bir sofrayı, hatta mantarlı sosu bile unutmalıydı. Bunu düşününce bir an yüreği hüngür hüngür ağlama isteğiyle kabardı. Ama ağlıyamadı. Çünkü yüreğinde hayal kırıklığından daha büyük bir duygu vardı ki o da korkuydu. Cibilliyetsiz pilakilerle servis yapılma korkusu. Ve şu an hep birlikte sobanın üstündeki suyun kaynamasını bekliyorlardı...

Su kaynayınca uzun saçlı kalktı, makarnayı torbadan çıkarttı, çekiştire çekiştire ambalajını parçaladı, makarnayı tencereye boşalttı, sığmayan çıkıntıları kırdı, gitti yerine oturdu. Tüm bu işlemler süresince dişlerini sıkan makarna uzunsaçın gittiğinden emin olunca yavaş yavaş gevşedi. Evet, işte zor bir badireyi mertçe göğüslemişti. Artık kendini sıcak suya bırakmak, Çubuklar sıcak suyu emip yumuşadıkça biraz olsun rahatlamak, hiç olmazsa pişme süresince, 8 ila 10 dakika kadar, başına gelen bu felaketi unutmak istiyordu. Tam kendini fokurdayan suyun masajına bırakmışken aniden gözleri şaşkınlıkla açıldı. Dehşet dolu bir çığlık koyverdi: "Tuzsuz!.." Su tuzsuzdu!.. "Tuz koymamış!.. Tuz koymamııış!.." Uzun saçlı aptal suya tuz eklememişti!.. O... O tuzsuz pişiyordu!.. O tuzsuz bir yemek olacaktı!.. Tuzsuz, tatsız, herkesin burun kıvırdığı, tabağında bıraktığı yarım bir yemek!.. Artık korku da anlamını yitirmişti. Hıçkıra hıçkıra ağlamaya başladı. Ağladı, ağladı, ağladı... Gözyaşları kaynayan suya karıştı. Öylesine kendinden geçmişçesine ağlıyordu ki kimsenin onu karıştırmadığını ve üstüste duran çubukların öbek öbek birbirlerine yapışmakta olduklarını farketmedi bile...

Piştiğine nasıl karar vermişlerdi, nasıl süzmüşlerdi hiç bilmiyordu. Bildiği tek şey gözyaşlarının da sıcak suyla birlikte akıp gittiğiydi. Artık ağlamıyordu. Artık duygusuzlaşmış bir makarna peltesiydi o ve tepkisizce olacakları bekliyordu. Kısa saç yere oturmuş bir çakıyı pilakinin kenarına dayamış, çakının arkasına bir postalın topuğuyla vurarak pilakiyi açmaya uğraşıyordu. Postalı her vuruşunda pilaki "Ah g.tüm!" diye bağırıyor, henüz açılmamış arkadaşı ona kahkahayla gülüyordu. O da pilakilere bakarak acı acı güldü. Tuzsuz bir makarna için pilakiyle bile servis edilmek büyük şeref sayılmalıydı herhalde. Fakat beklediği gibi olmadı. Pilakiyle servis edilmedi. Aslında hiç servis edilmedi. Olduğu gibi tencereyle yere kondu, iki adam başına çömeldiler ve plastik çatallarını tencereye soktular.

Kısa saç çatalını öbeklerden birine sapladı ve olduğu gibi ağzına soktu. İki kere çiğnemişti ki suratını ekşitti. "Ulan yapıcaan makarnayı s.kiim senin, tuz koymamışın olum!.." Öteki şaşırdı, bir öbek de o ağzına soktu. "Hass.ktiir, ulan nası unutmuşum yaa?!.." "Yenmez olum bu, çok s.kik olmuş..." Uzun saç kalkıp bir paket tuz getirdi, biraz serpti. Fakat bu yemeğe tat vericeğine yüzeyde kalan ve çiğnedikçe çıtır çıtır eden bir tabaka oluşturdu. İkisi de pilakilerini bitirdiler, makarnadan pek az yediler. İşleri bitince televizyonun karşısına geçtiler, saatler sonra sızdılar, sabaha karşı kalkıp yerlerine yattılar.

Makarnanın gururu kırılmış, hayalleri yıkılmış, hayatı kararmıştı. Nerde hata yapmıştı?!.. Keşke, keşke önündeki paketi bu sabah almasalardı. Hatta önünde bir değil iki, üç, beş paket olsaydı. Nolurdu canım, rafın diplerinde beklerdi, ne vardı ki rafta beklemekte?.. Ahh keşke fabrikadan çubuk olarak değil de fiyonk olarak çıksaydı... Hatta, hatta şehriye olmaya bile razıydı. Peki niye spagettilerin başına böyle şeyler gelmiyordu? Sırf boyları biraz daha uzun olduğu için!.. Öyleyse kahrolsundu bölye makarnalık!.. Kahrolsundu böyle lezzet, böyle adalet!..

Bütün gece kah sinirlenip isyan etti, kah usul usul ağladı. Artık bitsin istiyordu... Çöpe mi atılacaktı, tuvalete mi dökülecekti, sokak köpeklerine mi verilecekti, her ne olacaktıysa çabuk olsundu. Köpek yemi olmak düşüncesi onu içten içe irkiltti. Hayvan yemi olmak aklı başında bir makarnanın istiyebileceği son şeydi herhalde. Fakat korktuğu başına gelmedi. Hayvan yemi olmadı. Daha doğrusu tam olarak olmadı diyebiliriz. Çünkü pek çok hayvan onun tadına baktı...

O gece hamamböcekleri geldiler. İlk hamamböceği tencerenin kenarına tırmandığı sırada o sessizce ağlıyordu. Böceği içeri atladığında farketti ve o anda çığlığı bastı. İğrenç kıllı bacaklarıyla üzerinde dolaşıp çubukların aralarına girip çıktıkça, parlak kızıl kahve sırtını ve boğumlu yarısaydam karnını oraya buraya sürttükçe ve iç içe birsürü hareketli parçadan oluşan ağzıyla çubukları ısırdıkça haykırıyordu: "İmdaaat!.. İmdaaat!.." Fakat tencerenin kenarından ikinci, üçüncü, beşinci hamamböceği de içeri atlayınca bağırmayı kesti. Artık kendini tencerenin çeperlerine iyice yaslamış, üzerindeki kıllı bacakların her hareketinde tiksintiyle irkilmekten başka birşey yapmıyordu.

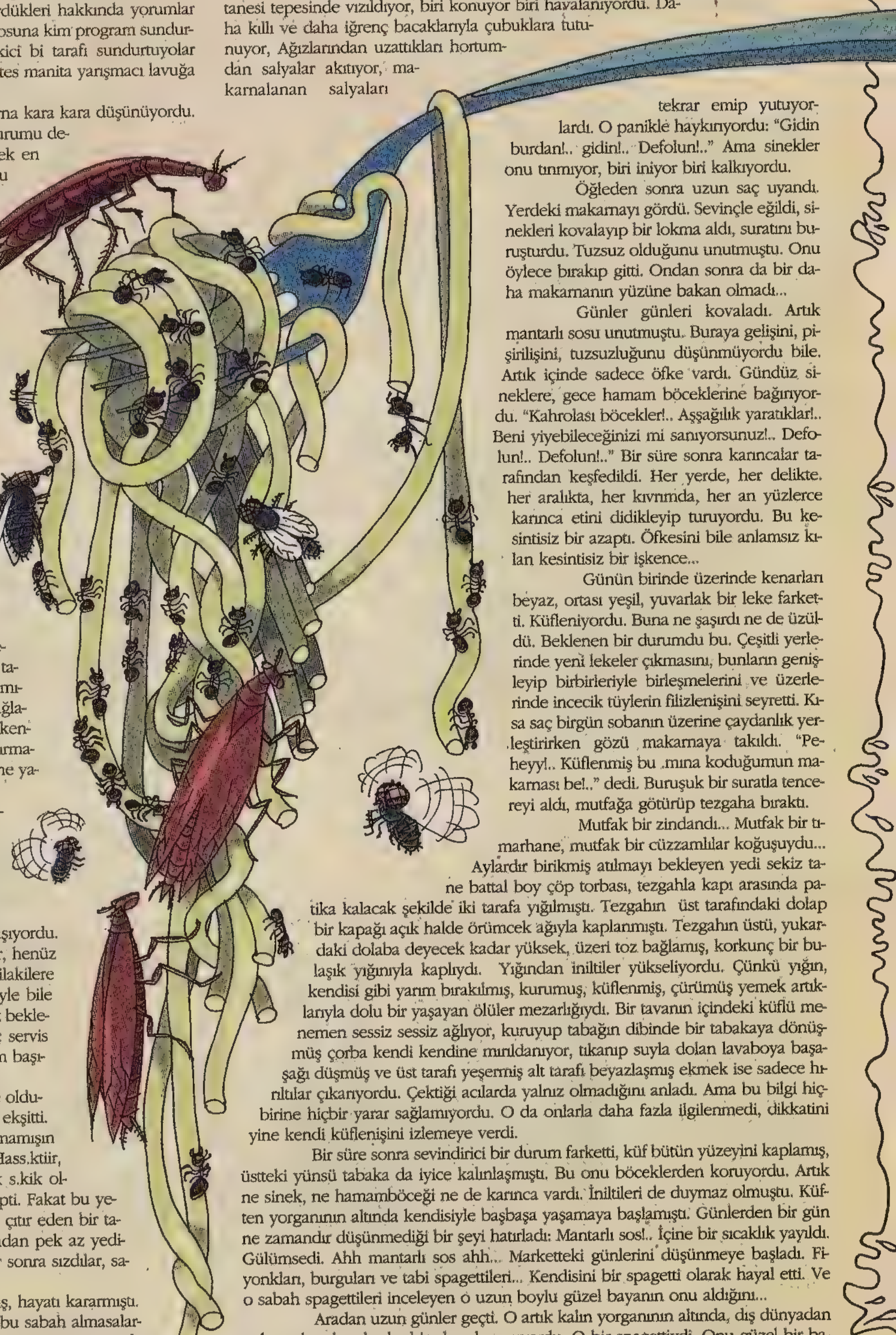

Hava aydınlanınca hamam böcekleri gittiler. Kara sinekler geldiler. Üç beş tanesi tepesinde vızıldıyor, biri konuyor biri havalanıyordu. Daha kıllı ve daha iğrenç bacaklarıyla çubuklara tutunuyor, Ağızlarından uzattıkları hortumdan salyalar akıtıyor, makarnalanan salyaları tekrar emip yutuyorlardı. O panikle haykırıyordu: "Gidin burdan!.. gidin!.. Defolun!.." Ama sinekler onu tınmıyor, biri iniyor biri kalkıyordu.

Öğleden sonra uzun saç uyandı. Yerdeki makarnayı gördü. Sevinçle eğildi, sinekleri kovalayıp bir lokma aldı, suratını buruşturdu. Tuzsuz olduğunu unutmuştu. Onu öylece bırakıp gitti. Ondan sonra da bir daha makarnanın yüzüne bakan olmadı...

Günler günleri kovaladı. Artık mantarlı sosu unutmuştu. Buraya gelişini, pişirilişini, tuzsuzluğunu düşünmüyordu bile. Artık içinde sadece öfke vardı. Gündüz sineklere, gece hamam böceklerine bağırıyordu. "Kahrolası böcekler!.. Aşşağılık yaratıklar!.. Beni yiyebileceğinizi mi sanıyorsunuz!.. Defolun!.. Defolun!.." Bir süre sonra karıncalar tarafından keşfedildi. Her yerde, her delikte, her aralıkta, her kıvrımda, her an yüzlerce karınca etini didikleyip turuyordu. Bu kesintisiz bir azaptı. Öfkesini bile anlamsız kılan kesintisiz bir işkence...

Günün birinde üzerinde kenarları beyaz, ortası yeşil, yuvarlak bir leke farketti. Küfleniyordu. Buna ne şaşırdı ne de üzüldü. Beklenen bir durumdu bu. Çeşitli yerlerinde yeni lekeler çıkmasını, bunların genişleyip birbirleriyle birleşmelerini ve üzerlerinde incecik tüylerin filizlenişini seyretti. Kısa saç birgün sobanın üzerine çaydanlık yerleştirirken gözü makarnaya takıldı. "Peheyy!.. Küflenmiş bu mına koduğumun makarnası be!.." dedi. Buruşuk bir suratla tencereyi aldı, mutfağa götürüp tezgaha bıraktı.

Mutfak bir zindandı... Mutfak bir tımarhane, mutfak bir cüzzamlılar koğuşuydu... Aylardır birikmiş atılmayı bekleyen yedi sekiz tane battal boy çöp torbası, tezgahla kapı arasında patika kalacak şekilde iki tarafa yığılmıştı. Tezgahın üst tarafındaki dolap bir kapağı açık halde örümcek ağıyla kaplanmıştı. Tezgahın üstü, yukardaki dolaba deyecek kadar yüksek, üzeri toz bağlamış, korkunç bir bulaşık yığınıyla kaplıydı. Yığından iniltiler yükseliyordu. Çünkü yığın, kendisi gibi yarım bırakılmış, kurumuş, küflenmiş, çürümüş yemek artıklarıyla dolu bir yaşayan ölüler mezarlığıydı. Bir tavanın içindeki küflü menemen sessiz sessiz ağlıyor, kuruyup tabağın dibinde bir tabakaya dönüşmüş çorba kendi kendine mırıldanıyor, tıkanıp suyla dolan lavaboya başaşağı düşmüş ve üst tarafı yeşermiş alt tarafı beyazlaşmış ekmek ise sadece hırıltılar çıkarıyordu. Çektiği acılarda yalnız olmadığını anladı. Ama bu bilgi hiçbirine hiçbir yarar sağlamıyordu. O da onlarla daha fazla ilgilenmedi, dikkatini yine kendi küflenişini izlemeye verdi.

Bir süre sonra sevindirici bir durum farketti, küf bütün yüzeyini kaplamış, üstteki yünsü tabaka da iyice kalınlaşmıştı. Bu onu böceklerden koruyordu. Artık ne sinek, ne hamamböceği ne de karınca vardı. İniltileri de duymaz olmuştu. Küften yorganının altında kendisiyle başbaşa yaşamaya başlamıştı. Günlerden bir gün ne zamandır düşünmediği bir şeyi hatırladı: Mantarlı sos!.. İçine bir sıcaklık yayıldı. Gülümsedi. Ahh mantarlı sos ahh... Marketteki günlerini düşünmeye başladı. Fiyonkları, burguları ve tabi spagettileri... Kendisini bir spagetti olarak hayal etti. Ve o sabah spagettileri inceleyen o uzun boylu güzel bayanın onu aldığını...

Aradan uzun günler geçti. O artık kalın yorganının altında, dış dünyadan çok uzakta, bambaşka bir alemde yaşıyordu. O bir spagettiydi. Onu güzel bir bayan alıyor, yeterince tuz ilave edilmiş kaynar suda 8 ila 10 dakika pişiriyor ve mantarlı sosla servis yapıyordu... "Hah hah hah haaa!.. Mantarlı sos!.. Mantarlı sos!.." Arada bir böyle kahkahayı koyveriyordu. Artık aklı yerinde değildi. Üzerinde büyüyen küfün onu artık iyice çürütmüş ve cıvıklaştırmış olmasının da bunda büyük etkisi vardı tabi...

Aniden hava aldığını hissetti. Biri onu boşaltıyordu. "Servis yapılıyorum! Servis yapılıyorum!" diye sevinçle bağırdı.

Uzun saç elinde bir hazır çorba paketi tutarak bulaşık yığınına baktı. Çorba pişirecek boş bir kap arıyordu ama yoktu. En öndeki küflü makarna tenceresini aldı, içindekileri battal boy çöp torbalarından birinin içine boca etti. Tencereyi çalkalamaya koyuldu.

Çöpte yayılan makarna keyifle kahkahalar atarak bağırıyordu. "Spagetti için servis zamanı!.. Hah hah haaa!.. Mantar sosu lütfen!.. Mantar sosu!.. Mantar sosu!.. Hah hah hah haaaaa!..."

-SON-

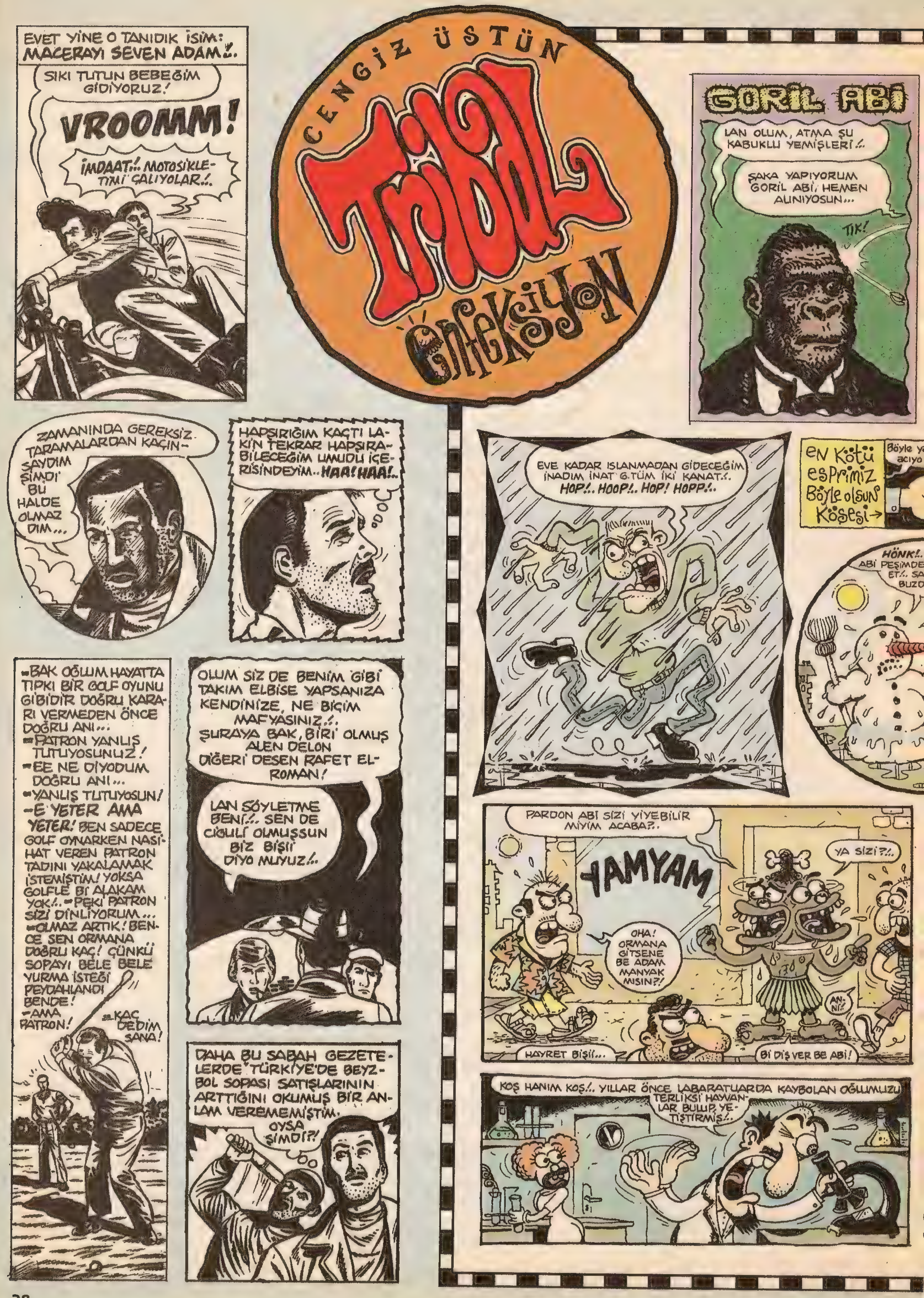
CENGİZ ÜSTÜN
Tribal Enfeksiyon
EVET YİNE O TANIDIK İSİM: MACERAYI SEVEN ADAM!..
SIKI TUTUN BEBEĞİM GİDİYORUZ!
VROOMM!
İMDAAT!.. MOTOSİKLETİMİ ÇALIYOLAR!..
ZAMANINDA GEREKSİZ TARAMALARDAN KAÇINSAYDIM ŞİMDİ BU HALDE OLMAZDIM...
HAPŞIRIĞIM KAÇTI LAKİN TEKRAR HAPŞIRABİLECEĞİM UMUDU İÇERİSİNDEYİM.. HAA! HAA!..
-BAK OĞLUM HAYATTA TIPKI BİR GOLF OYUNU GİBİDİR DOĞRU KARARI VERMEDEN ÖNCE DOĞRU ANI...
-PATRON YANLIŞ TUTUYOSUNUZ!
-EE NE DİYODUM DOĞRU ANI...
-YANLIŞ TUTUYOSUN!
-E YETER AMA YETER! BEN SADECE GOLF OYNARKEN NASİHAT VEREN PATRON TADINI YAKALAMAK İSTEMİŞTİM! YOKSA GOLFLE Bİ ALAKAM YOK!.. -PEKİ PATRON SİZİ DİNLİYORUM... -OLMAZ ARTIK! BENCE SEN ORMANA DOĞRU KAÇ! ÇÜNKÜ SOPAYI BELE BELE YURMA İSTEĞİ PEYDAHLANDI BENDE!
-AMA PATRON!
-KAÇ DEDİM SANA!
OLUM SİZ DE BENİM GİBİ TAKIM ELBİSE YAPSANIZA KENDİNİZE, NE BİÇİM MAFYASINIZ!.. ŞURAYA BAK, BİRİ OLMUŞ ALEN DELON DİĞERİ DESEN RAFET EL-ROMAN!
LAN SÖYLETME BENİ!.. SEN DE CİGULİ OLMUŞSUN BİZ BİŞİ DİYO MUYUZ!..
DAHA BU SABAH GEZETELERDE TÜRKİYE'DE BEYZBOL SOPASI SATIŞLARININ ARTTIĞINI OKUMUŞ BİR ANLAM VEREMEMİŞTİM. OYSA ŞİMDİ?!
GORİL ABİ
LAN OLUM, ATMA ŞU KABUKLU YEMİŞLERİ!..
ŞAKA YAPIYORUM GORİL ABİ, HEMEN ALINIYOSUN...
TIK!
EVE KADAR ISLANMADAN GİDECEĞİM İNADIM İNAT 6.TÜM İKİ KANAT!.. HOP!.. HOOP!.. HOP! HOPP!..
EN KÖTÜ ESPRİMİZ BÖYLE OLSUN KÖŞESİ→
HÖNK!..
PARDON ABİ SİZİ YİYEBİLİR MİYİM ACABA?!.
YAMYAM
YA SİZİ?!..
OHA! ORMANA GİTSENE BE ADAM MANYAK MISIN?!
AN-Nİ?!
HAYRET BİŞİ!...
Bİ DİŞ VER BE ABİ!
KOŞ HANIM KOŞ!.. YILLAR ÖNCE LABARATUARDA KAYBOLAN OĞLUMUZU TERLİKSİ HAYVANLAR BULUP YETİŞTİRMİŞ!..

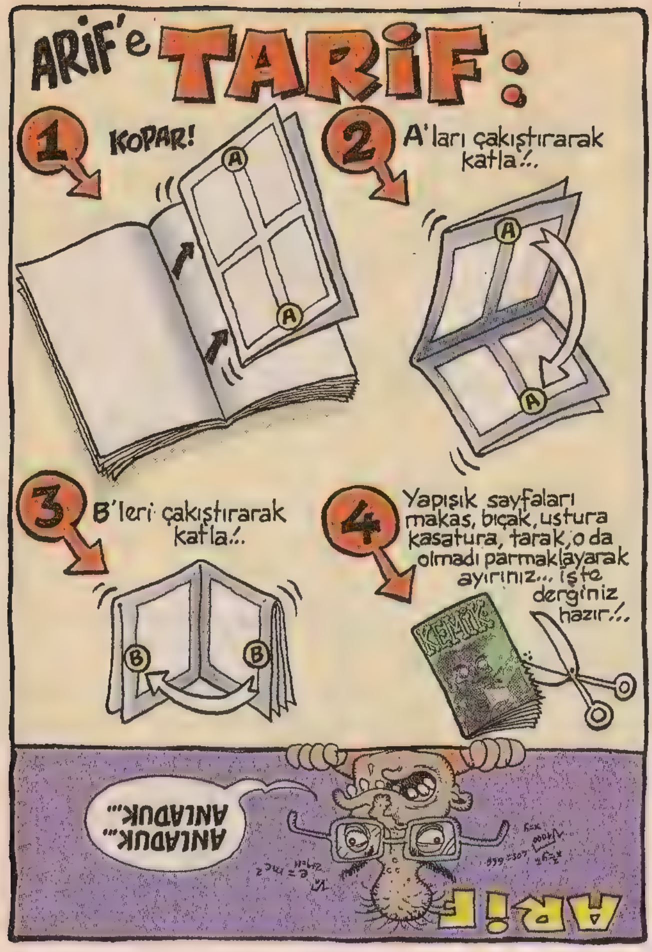
ARİF'e TARİF:
1 KOPAR!
2 A'ları çakıştırarak katla!..
3 B'leri çakıştırarak katla!..
4 Yapışık sayfaları makas, bıçak, ustura kasatura, tarak, o da olmadı parmaklayarak ayırınız... İşte derginiz hazır!..
ARİF
ANLADUK... ANLADUK...

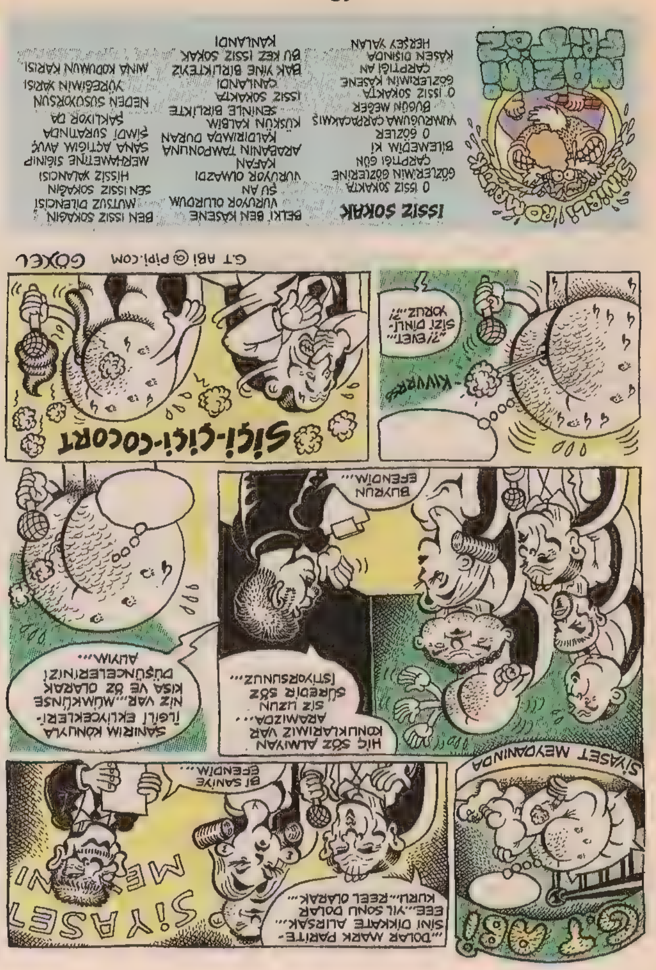
G.T ABİ
...DOLAR MARK PARİTE-SİNİ DİKKATE ALIRSAK... EEE...YIL SONU DOLAR KURU...REEL OLARAK...
SİYASET MEYDANI
Bİ SANİYE EFENDİM...
SİYASET MEYDANINDA
HİÇ SÖZ ALMIYAN KONUKLARIMIZ VAR ARAMIZDA... SİZ UZUN SÜREDİR SÖZ İSTİYORSUNUZ...
SANIRIM KONUYLA İLGİLİ EKLİYCEKLERİ-NİZ VAR...MÜMKÜNSE KISA VE ÖZ OLARAK DÜŞÜNCELERİNİZİ ALIYIM...
BUYRUN EFENDİM...
SİÇİ-ÇİÇİ-COCORT
KIVVRRSS
...?/EVET... SİZİ DİNLİ-YORUZ..?!
G.T ABİ @ pipi.com GÖXEL
ŞİİRLİ ROMANTİK NAZMİ FRİTÖZ
ISSIZ SOKAK
O ISSIZ SOKAKTA
GÖZLERİMİN GÖZLERİNE
ÇARPTIĞI GÜN
BİLEMEDİM Kİ
O GÖZLER
YUMRUĞUMA ÇARPACAKMIŞ
BUGÜN MEĞER
O ISSIZ SOKAKTA
GÖZLERİMİN KASENE
ÇARPTIĞI AN
KASEN DIŞINDA
HERŞEY YALAN
BELKİ BEN KASENE
VURUYOR OLURDUM
ŞU AN
VURUYOR OLMAZDI
KAFAN
ARABANIN TAMPONUNA
KALDIRIMDA DURAN
KÜSKÜN KALBİM
SENİNLE BİRLİKTE
ISSIZ SOKAKTA
CANLANDI
BAK YİNE BİRLİKTEYİZ
BU KEZ ISSIZ SOKAK
KANLANDI
BEN ISSIZ SOKAĞIN
MUTSUZ DİLENCİSİ
SEN ISSIZ SOKAĞIN
HİSSİZ YALANCISI
MERHAMETİNE SIĞINIP
SANA AÇTIĞIM AVUÇ
ŞİMDİ SURATINDA
SAKLIYOR DA
NEDEN SUSUYORSUN
YÜREĞİMİN YARISI
MİNA KODUMUN KARISI

ZOMBİ KEMAL
GÖXEL
EL FATİHA
EL FATİHA KEMAL BAKİ 1970-2001
KIMIL KIMIL
RÖAAA
YRÖRR
RÖAAA
İYOĞĞAA
ÖEAAR
ŞİSSRR
HIMFH
ÖRT ÖRT
Kipt Kipt
BİT...

RIZA KÜLEGEÇ'İN SERÜVENLERİ
RÖHH!
Serüven adam RIZA Bodrum Gümüşlük'teki evinden Jet skisiyle yola çıkar...
RRRR
Jet Ski
Her ay çalıştığı derginin bulunduğu İstanbul'a uzun mesafeler katettikten soora varır...
HOŞGELDİN RIZA ABİ...
HOŞBULDUK GÜZELİM.
DONK!
TÜRKÜYE OLAYI
BODRUM
AKDENİZ OLAYI
Skisini Sarayburnunda demirler...
Çalışır bi güzel... Kah eylenir, kah yorulur... Serüven dolu yaşamı dolu dizgin akmaktadır. Sonunda bitirir işlerini...
RIZA ABİ AL YAZ...
BUNUDA YAZ!
TEKER TEKER GELİN ULAN İPNELER!
Artık dönüş vakti gelmiştir... Fakat Jet skisinin yerinde yeller esmektedir...
ANANI!!! SKİMİ ÇALMIŞLAR!..
YOK!
Eve yürüyerek dönmekten başka çaresi yoktur/Yürü be Rıza, kim tutar seni...
SAP!
MINA KOYIM!
SLAP!
SLOP!
SAP!
ŞAP!
SON

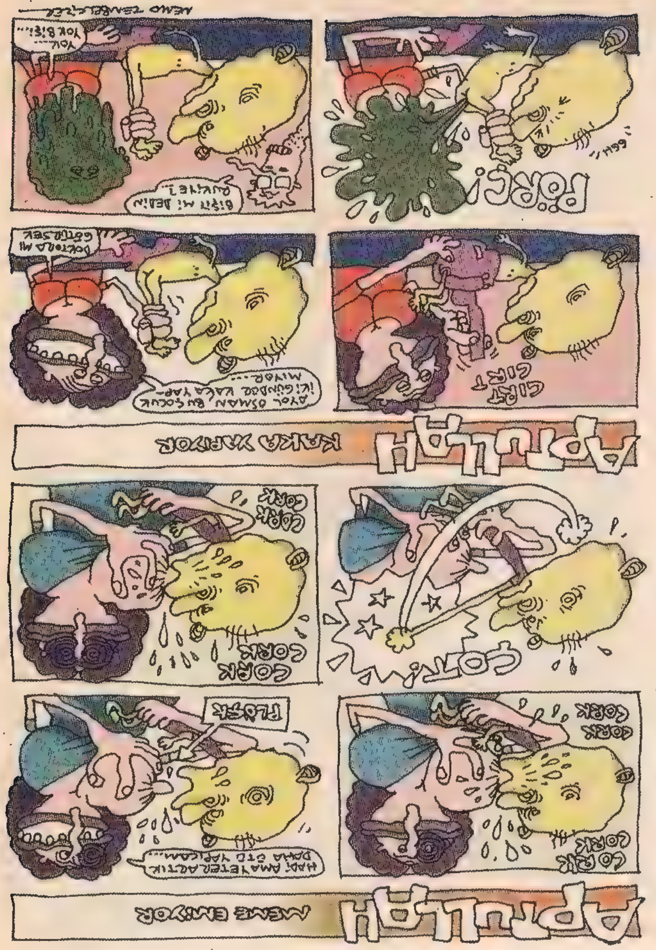

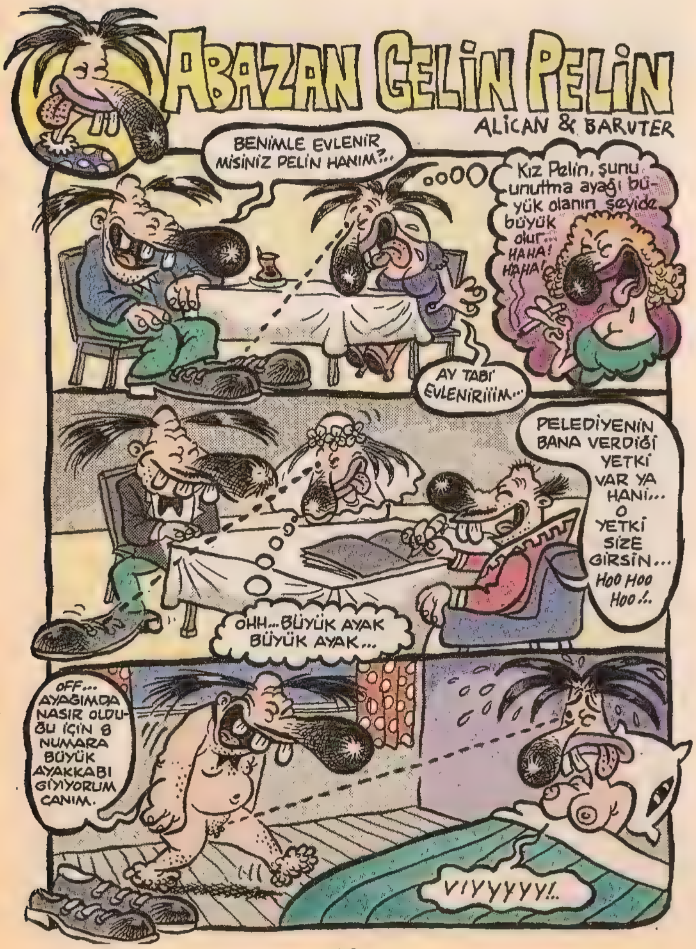

ABAZAN GELİN PELİN
ALİCAN & BARUTER
BENİMLE EVLENİR MİSİNİZ PELİN HANIM?..
Kız Pelin, şunu unutma ayağı büyük olanın şeyide büyük olur... HAHA! HAHA!
oooO
AY TABİ EVLENİRİİİM...
PELEDİYENİN BANA VERDİĞİ YETKİ VAR YA HANİ... O YETKİ SİZE GİRSİN... Hoo Hoo Hoo!..
OHH... BÜYÜK AYAK BÜYÜK AYAK...
OFF... AYAĞIMDA NASIR OLDUĞU İÇİN 8 NUMARA BÜYÜK AYAKKABI GİYİYORUM CANIM.
VIYYYYY!..

TİKSİNÇ BİLADERLER
Büştün&Baruter
ABİ YAPMA YAA! BEN YERDİM ONU BE..!.
SVISSSSSS
HADİ LEN! HARK TUU!
HÖRF HÖLF!
YAKALA BOBİ! EHE EHE.
SVISSSSSSSS
GÖNDER BOBİ..!.
PTU!
VAY İPNE KÖPEE EĞİTMİŞ..!.

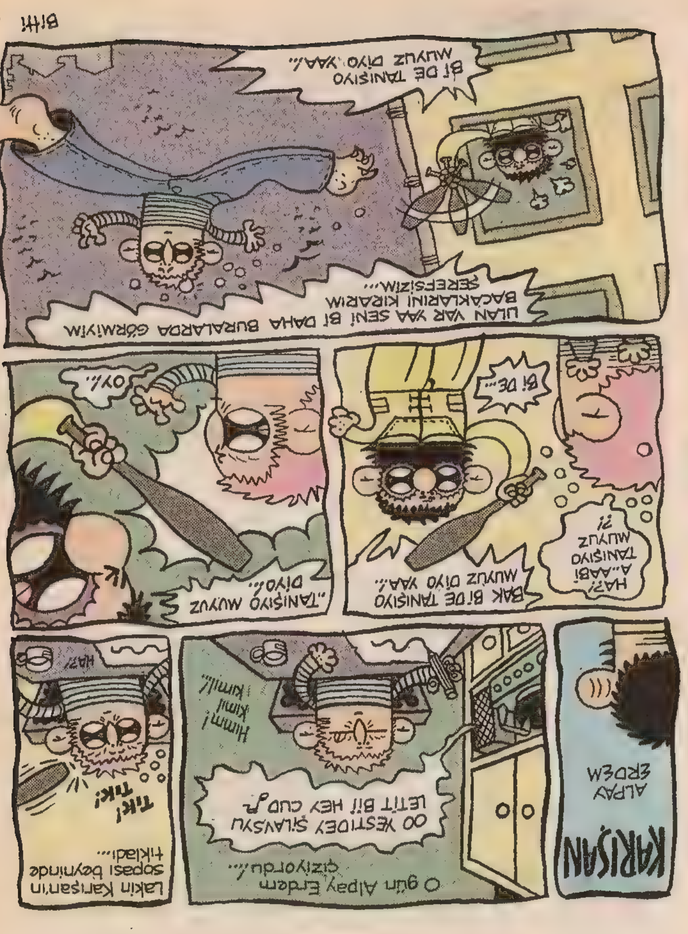

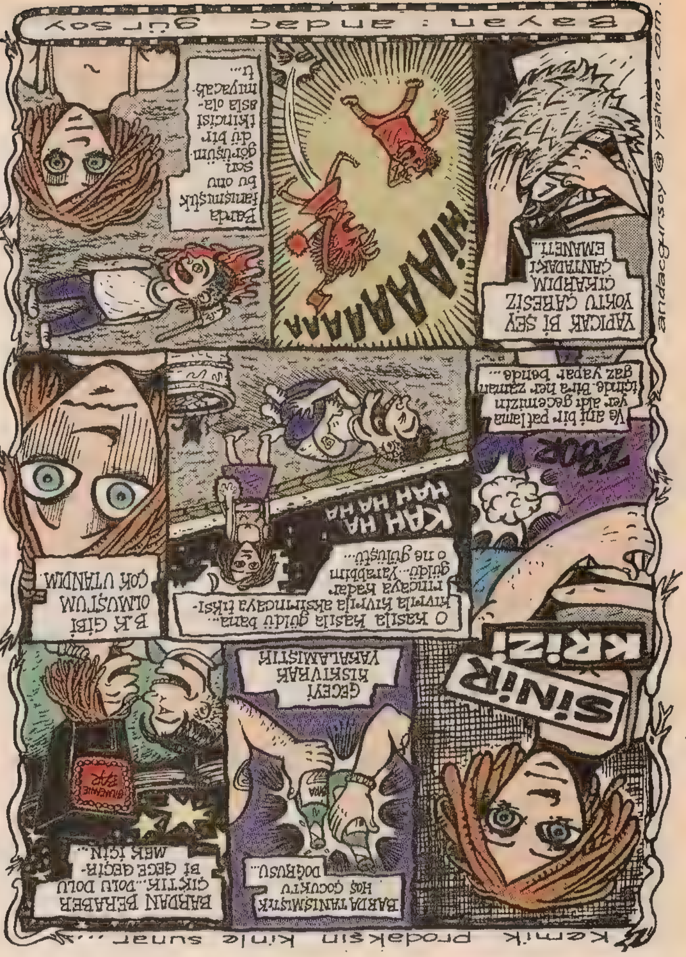

Gelecek ay görüşürüz. KÖPEK EDİTÖR

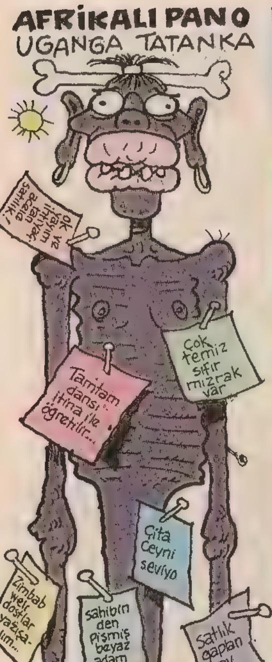

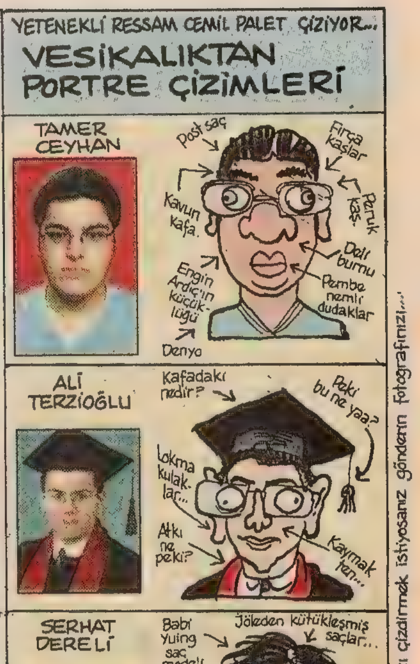

Tedaviden önce | Tedaviden sonra

M.Ö. 3600 İmtiyaz saabisi: KEMİK ŞEYLER YAYINCILIK
Editör: Köfte dudak Renk: Hakan Karataş Yazışma adresi:
Dudullu köyü / KAYSERİ İnternet şaysi: Kemik commom felan
Dağıtım: DAĞITIRIM HÜLEYN lmt.ştı. Abonelik: Bu ne ya?

KAHRAMAN B.ÜSTÜN
KIL ve TÜY ÖYKÜLERİ
Bu öykünün adı: NEŞELİ KELEK
=OYNAYANLAR=

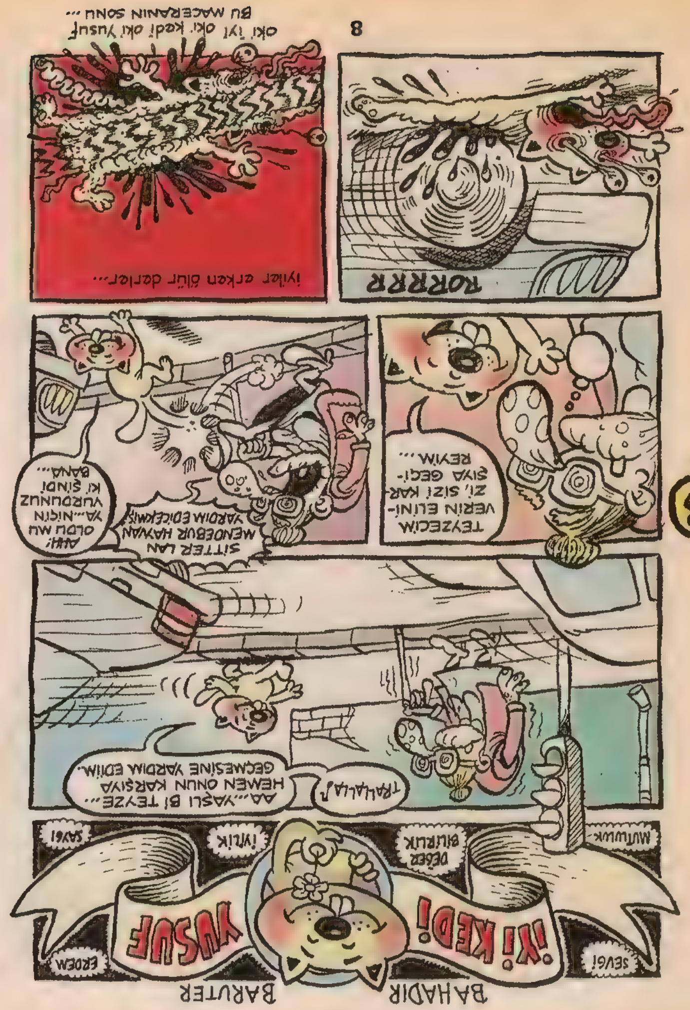

İYİ KEDİ YUSUF
BAHADIR BARUTER
iyiler erken ölür derler...
RORRR
BU MACERANIN SONU...

PRENSİPLERİM VARDIR
Burnuma konan bir sineği asla kovalamam... Bakarım ona uzun süre, izlerim...
Uyurken katiyyen göz kapaklarımı kapamam. Kırpmam bile...
GUZZZ
Sultanahmet'ten kuşlara satılan yemlerden alıp yerim afiyetle...
KTURP KTURP KTURP!
YEM
Sincaplardan hiç hazzetmem... Besleyeni de kınarım...
CRICLE!
Dolunayda kesinlikle kurtadam olmam...
Her sabah bıyıklarımı badem yağıyla yağlarım hiç aksatmam...
BADEM YAĞI
Asla traş olmam... köseyim, sakalım seyrek çıkar... Uzayanları mutlaka cımbızla alırım...
PIT!
Hayatımda bi kere bile berbere gitmemişimdir. kuzuya yediririm saçlarımı hep...
MERP! MERP!
Kibrit kutusundaki kibritleri mutlak surette sayarım kırk tane mi bakalım diye...
BİRR... İKİİ... ÜÜÜÇ...

KEMİK 2
HSKTR! BU NE YA?..
FFFFP
MONTE
ÜFR
KEMİK

cengizustun@lombak.com

MOĞOLLAR'DAN SOORA EN BÜYÜK TÜRK ROCK GURUBU
THE MONGOLLAR
MANOWAR
ÇOKONAT
TOYCAN (Bass)
CEZMİ (Gitar-vokal)
BANU (Bateri)
Şimdi... Beyoğlu... Tünel... Mongollar stüdyodadır...
DOREMI MUZIK EVI
ÇOK GÜZEL GITARIM VAR...
GITAR 500 $
DGM BELEK 100 $
ŞAHANE FLÜT
SOLFEJ MUZUK STORE
ORGDA DAMPING
OOOHH YEAAAH LET MY COCK IN YOUR MOTHERS PUSSY! THEN IN YOUR FATHERS ASSHOLE BABY
FUCK YOUR GRAND MOTHER AND GRAND FATHER FUCK YOUR SHIT HEADS BABY
TOYCAN (15): Gassaray lisesinde okuyo bu lavuk... Bass gitarın hastası, aslında çalamıyo ama çalar gibi yapıyo... Şimdilik tırmalıyo denebilir. Aburcuburun hastası obur, dobiç ve hipermetrop... Aslında BEATLES tarzı yumuşak tınılardan hoşlanıyo, maksat grup olayı olsun hesaabına HARDCORE sounduna ayak uydurmaya çalışıyo ama o koca g.tüyle biraz zorlanıyo tabi...
CEZMİ (17): Kabataş Erkek Lisesinde okuyor bu salak ta... Ergen bünyesi onu agresifliğe itmiş bi kişi BOB DYLAN'ın lahana saçlarına özeniyo ama müziini iplemez pek bu... Sert Metal'in hastasıdır... SEPULTURA, MONOWAR, PANTERA, felan dinner... Vokal yapıyorum hesabına anırmak, gitarın tellerine koparırcasına abanmak şu fani dünyada en çok sevdiği atraksiyonlar arasındadır bu eşşek sıpasının...
BANU (13) Ortabirden terk. Harbi punk... intihara ve suça eğilimli depresif bünye onu hızla antisosyalleştirmiş "Diğer insannar" kavramını pek kukusuna takmadığı için yılda bir yıkanan bi kokarcadır. EXPLOITED. SEX PISTOLS, GREEN DAY gibi gruplar dinniyo, pek konuşmaz, bateri çalmak dışında herşeyden nefret ediyo bu minik aşifte...
ALETİ YERİNE KOY
SİGARA İÇMEK YASAKTIR
KİRA (VİZİTA) 1saat: 10.000 TL 2saat: 20.000 TL
FUCK FUCK FUCK
UPTAS UPTAS CIS CIS
BONG! BOBONG!
ÇOKO
Marshall
CIJN CIJN
DUMP DUMP
HÜOP! ARKADAŞLAR!.. SÜRENİZ DOLDU. HADİ BAKİİİM. GRUP BEKLİYO DIŞARDA! HADİ ÇIKIN BEBEKLERİM!.
DOBONG BBONG
FUCK OR DIE! FUCK OR DIE!
DIE!
ÇOKONAT
UPTAS UPTAS UPTAS
CIS CIS
MADIR FAKIIRR
MADA FAKA!
?
FAKAT ?
BONG BONG

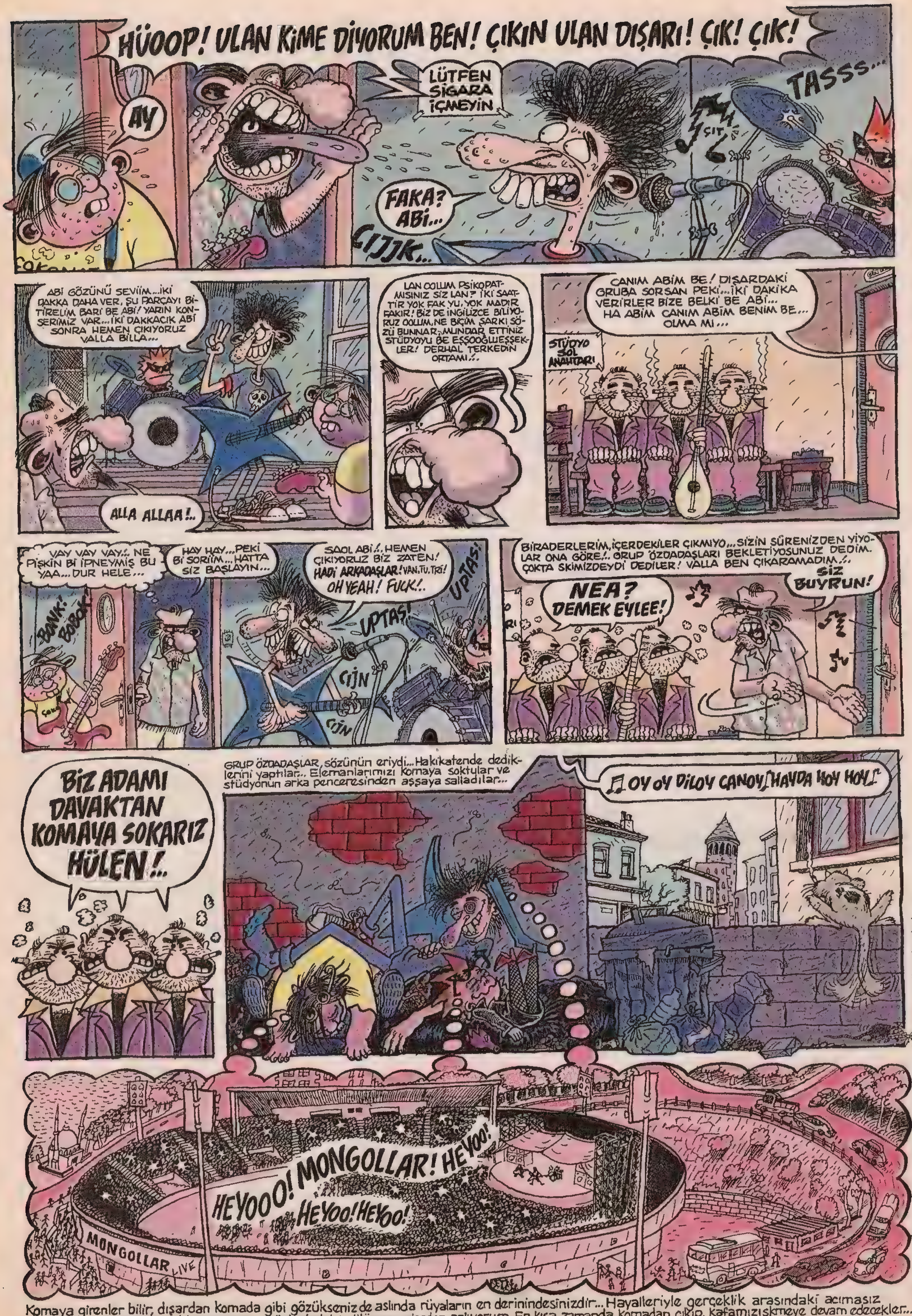

Komaya girenler bilir, dışardan komada gibi gözükseniz de aslında rüyaların en derinindesinizdir... Hayalleriyle gerçeklik arasındaki acımasız mesafenin MONGOLLARı yıldıramaacanı yüzlerindeki gülümsemelerden anlıyorum. En kısa zamanda komadan çıkıp, kafamızıskmeye devam edecekler...

BU MACERANIN SONU...

yazan: BÜSTÜN / çizen: KARATAŞ

mongollar@lombak.com

BAHTSIZ BEDEVİ

ALİCAN KIRMIZI

Beni geçen ay yaptığım mikropluk itiraflarımla tanıdınız. Ki bu itiraflarım bu ay da devam ediyor... Ama benim bir yönüm daha var ki, bu yönüm mikropluk yapma yönümden daha fazla gelişmiştir. Ben var ya ben... Ben çok bahtsız, çok şanssız, çok talihsizim... Çöllerde gezen tüm kutup ayıları beni bulur.
İşte size bazı bahtsızlıklarımdan örnekler...

Memesi gözüken dansöz hüngür, hüngür ağladı!

•• Evde bulup uzun yıllar boyunca mastır yaptığım mayolu resimdeki kadının Almanya'da yaşayan öz teyzem olduğunu elinde valizlerle kapıda gördüğümde öğrenmiştim...

Musa Sağlam kaza yaptı!

•• Bir inşaatın çatısına intihar etmek için çıkan birini ikna etmek için yukarı çıkmıştım. Fakat o beni ikna ettiği için, ben aşşağı atlamıştım... Neyseki 12 kırıkla kurtulmuştum...

•• 13, 14 yaşlarındaydım... Mısır Çarşısı'ndan bal almış eve gidiyordum. Galata köprüsünün üzerinde de ayı oynatıyorlardı. Ayı elimdeki balın kokusunu mu aldı nedir anlayamadım, birden üzerime atladı. Eve döndüğümde babam montumu bir ayının parçaladığına ve balı da aynı ayının kaptığına inanmamıştı. Bir de pederden sopa yemiştim...

200 milyar harcanan yol açılmadan yıkıldı

•• Yine 13 yaşlarında filandım. Bize misafirliğe gelen dayım; "Lan Alican eşşek sıpası, boş duracağına in de aşşağı, benim arabayı yıka!..." demişti. Ben de iyi bir harçlık koparırım umuduyla aşağı inip arabayı en ufak toz zerresine kadar yıkayıp, silmiştim. Ama maalesef yanlış arabayı...

Selden kaçarken elektriğe çarpıldılar

•• Bir keresinde şehir hatları vapurunda giderken akşam uyuyakalmışım... Gecenin bir yarısı gözümü açtığımda vapur Kasımpaşa Tersanesine bağlıydı... Tersanedeki köpekler yüzünden vapurun içinde sabahı beklemiştim...

•• Niyet tavşanına niyet çektirmek istedim. Yanımda da manitam vardı... Zavallı tavşanın boğazına niyet kağıdı kaçıp boğularak debelene debelene ölmüştü. Tavşana duyarlı manita da beni terk etmişti...

•• Seks shop'tan utana sıkıla aldığım şişme kadının ön taraftaki deliği, üretim hatası olarak kapalıydı. Maket bıçağıyla delik açmaya kalktığımda şişme kadınım patlamıştı...

•• Yine bir gün Taksim'deyim... Şahane bir filme zar zor bir bilet bulmuşum... O zamanlarda da Taksim'in tam göbeğinde City Toilet diye bir tuvalet vardı. City Toilet, girerken elli bin lira atılan ve yirmi dakikada hacet giderilme zorunluluğu olan bir teknoloji oluşumuydu hatırlarsanız. Hah işte ben o teknoloji harikasının içinde elektrik kesilmesi suretiyle kalmış ve güzelim filmi kaçırmıştım...

•• Mafya babalarından biri yanlışlıkla telefonunu benim telefona yönlendirmişti. Bir hafta boyunca memlekette ne kadar psikopat ses tonlu "Karrdeşşşş"li konuşan tırsınç adam varsa, alayıyla ezile büzüle, terleye terleye, arka fondan gelen yusuf yusuf sesleriyle konuşmak, Ziyşan beyin bu numarada olmadığını bir mongola anlatır gibi anlatmak zorunda kalmıştım...

Naci, otobüste arkasına geçtiği kadından çantayı yedi.

Un çuvalının altında kaldı

Eğer siz de çöllerde gezinen birer Bahtsız Bedeviyseniz gönderin okuyalım, ağlayalım, yayınlayalım be...
bahtsizbedevi@lombak.com

SABAH
12 HAZİRAN 2001 SALI

Sharon'ın kocasını EJDER KAPTI

Elektrikle balık avlarken öldü

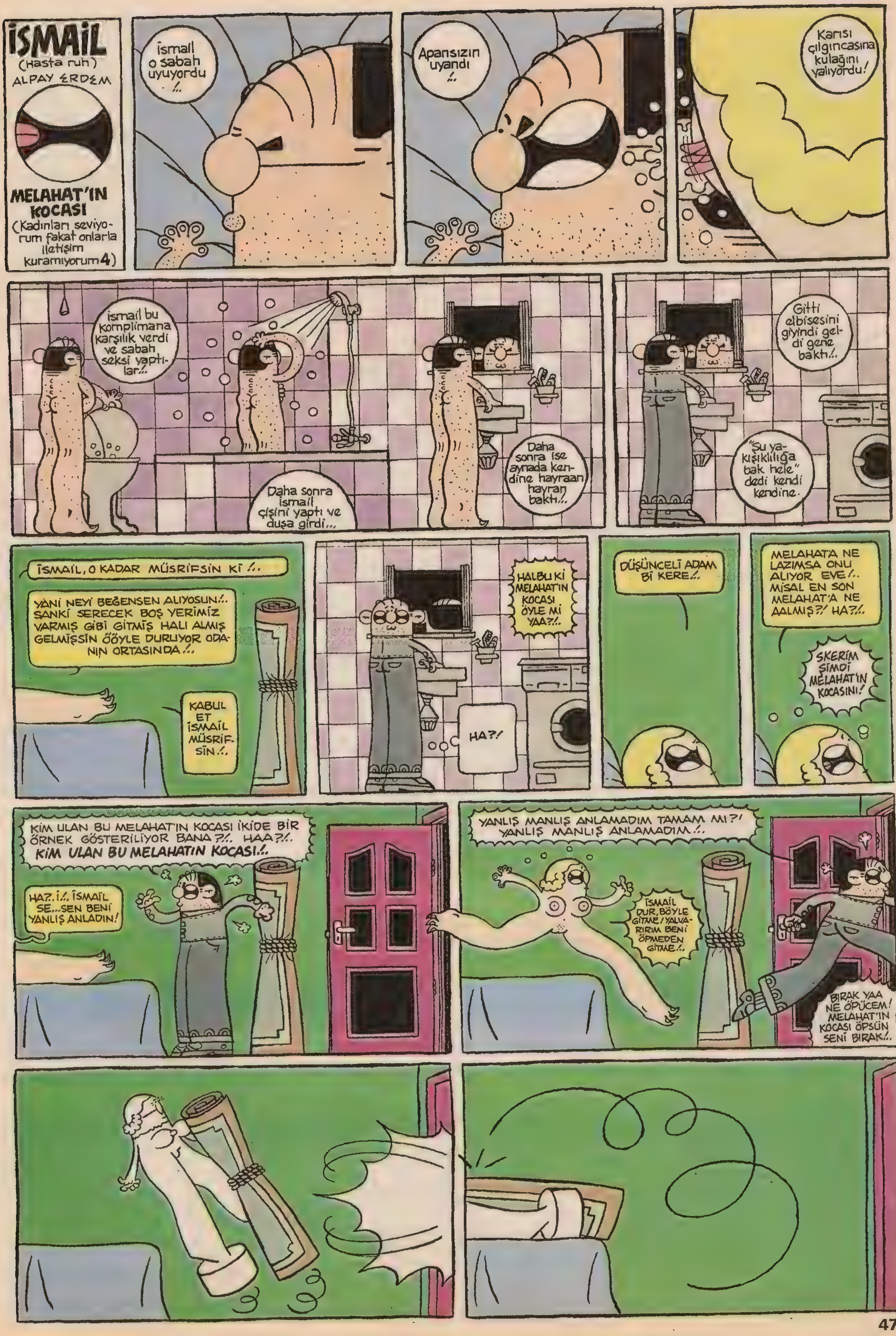
İSMAİL
(Hasta ruh)
ALPAY ERDEM
MELAHAT'IN KOCASI
(Kadınları seviyorum fakat onlarla iletişim kuramıyorum 4)
İsmail o sabah uyuyordu ./.
Apansızın uyandı ./.
Karısı çılgıncasına kulağını yalıyordu!
İsmail bu komplimana karşılık verdi ve sabah seksi yaptılar./.
Daha sonra İsmail çişini yaptı ve duşa girdi...
Daha sonra ise aynada kendine hayraan hayran baktı./.
Gitti elbisesini giyindi geldi gene baktı./.
"Şu yakışıklılığa bak hele" dedi kendi kendine.
İSMAİL, O KADAR MÜSRİFSİN Kİ ./.
YANİ NEYİ BEĞENSEN ALIYOSUN./. SANKİ SERECEK BOŞ YERİMİZ VARMIŞ GİBİ GİTMİŞ HALI ALMIŞ GELMİŞSİN ÖÖYLE DURUYOR ODANIN ORTASINDA./.
KABUL ET İSMAİL MÜSRİFSİN./.
HALBU Kİ MELAHAT'IN KOCASI ÖYLE Mİ YAA?/.
HA?!
DÜŞÜNCELİ ADAM Bİ KERE./.
MELAHAT'A NE LAZIMSA ONU ALIYOR EVE./. MİSAL EN SON MELAHAT'A NE AALMIŞ?/ HA?/.
SKERİM ŞİMDİ MELAHAT'IN KOCASINI!
KİM ULAN BU MELAHAT'IN KOCASI İKİDE BİR ÖRNEK GÖSTERİLİYOR BANA?/. HAA?/.
KİM ULAN BU MELAHATIN KOCASI./.
HA?.İ./. İSMAİL SE...SEN BENİ YANLIŞ ANLADIN!
YANLIŞ MANLIŞ ANLAMADIM TAMAM MI?/ YANLIŞ MANLIŞ ANLAMADIM./.
İSMAİL DUR, BÖYLE GİTME/YALVARIRIM BENİ ÖPMEDEN GİTME./.
BIRAK YAA NE ÖPÜCEM! MELAHAT'IN KOCASI ÖPSÜN SENİ BIRAK./.

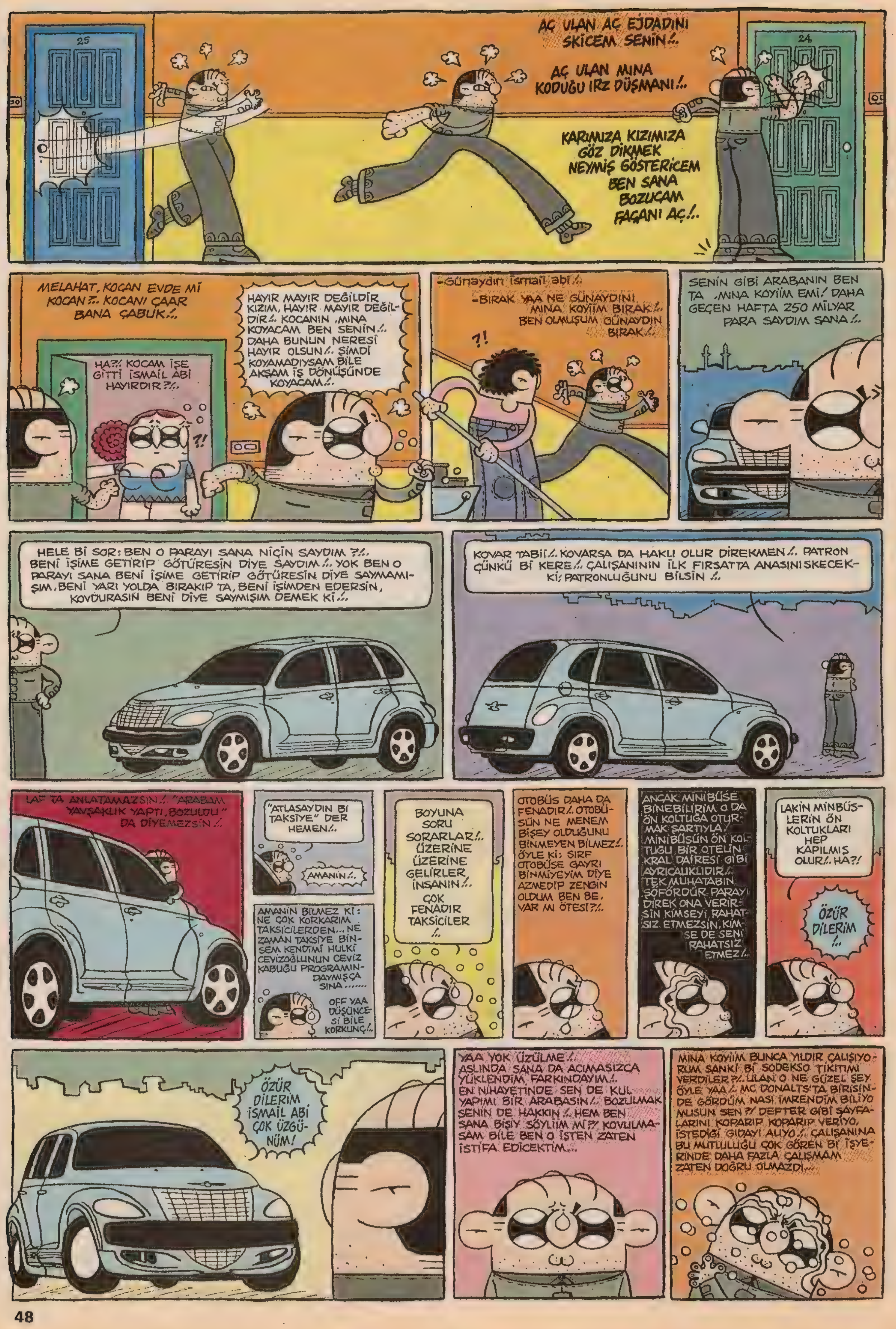

25
24
AÇ ULAN AÇ EJDADINI SKİCEM SENİN!..
AÇ ULAN MINA KODUĞU IRZ DÜŞMANI!..
KARIMIZA KIZIMIZA GÖZ DİKMEK NEYMİŞ GÖSTERİCEM BEN SANA BOZUCAM FAÇANI AÇ!..
MELAHAT, KOCAN EVDE Mİ KOCAN?.. KOCANI ÇAAR BANA ÇABUK!..
HA?!. KOCAM İŞE GİTTİ İSMAİL ABİ HAYIRDIR?!..
HAYIR MAYIR DEĞİLDİR KIZIM, HAYIR MAYIR DEĞİLDİR!.. KOCANIN ,MINA KOYACAM BEN SENİN!.. DAHA BUNUN NERESİ HAYIR OLSUN!.. ŞİMDİ KOYAMADIYSAM BİLE AKŞAM İŞ DÖNÜŞÜNDE KOYACAM!..
?!
-Günaydın İsmail abi!..
-BIRAK YAA NE GÜNAYDINI MINA KOYİIM BIRAK!.. BEN OLMUŞUM GÜNAYDIN BIRAK!..
?!
SENİN GİBİ ARABANIN BEN TA ,MINA KOYİIM EMİ! DAHA GEÇEN HAFTA 250 MİLYAR PARA SAYDIM SANA!..
HELE Bİ SOR: BEN O PARAYI SANA NİÇİN SAYDIM ?!.. BENİ İŞİME GETİRİP GÖTÜRESİN DİYE SAYDIM!.. YOK BEN O PARAYI SANA BENİ İŞİME GETİRİP GÖTÜRESİN DİYE SAYMAMIŞIM, BENİ YARI YOLDA BIRAKIP TA, BENİ İŞİMDEN EDERSİN, KOVDURASIN BENİ DİYE SAYMIŞIM DEMEK Kİ!..
KOVAR TABİ!.. KOVARSA DA HAKLI OLUR DİREKMEN!.. PATRON ÇÜNKÜ Bİ KERE!.. ÇALIŞANININ İLK FIRSATTA ANASINI SKECEKKİ; PATRONLUĞUNU BİLSİN!..
LAF TA ANLATAMAZSIN!.. "ARABAM YAVŞAKLIK YAPTI, BOZULDU" DA DİYEMEZSİN!..
"ATLASAYDIN Bİ TAKSİYE" DER HEMEN!..
AMANIN!..
AMANIN BİLMEZ Kİ: NE ÇOK KORKARIM TAKSİCİLERDEN... NE ZAMAN TAKSİYE BİNSEM KENDİMİ HULKİ CEVİZOĞLUNUN CEVİZ KABUĞU PROGRAMINDAYMIŞÇASINA ....
OFF YAA DÜŞÜNCESİ BİLE KORKUNÇ!..
BOYUNA SORU SORARLAR!.. ÜZERİNE ÜZERİNE GELİRLER İNSANIN!.. ÇOK FENADIR TAKSİCİLER !..
OTOBÜS DAHA DA FENADIR!.. OTOBÜSÜN NE MENEM BİŞEY OLDUĞUNU BİNMEYEN BİLMEZ!.. ÖYLE Kİ; SIRF OTOBÜSE GAYRI BİNMİYEYİM DİYE AZMEDİP ZENGİN OLDUM BEN BE, VAR MI ÖTESİ?!..
ANCAK MİNİBÜSE BİNEBİLİRİM O DA ÖN KOLTUĞA OTURMAK ŞARTIYLA! MİNİBÜSÜN ÖN KOLTUĞU BİR OTELİN KRAL DAİRESİ GİBİ AYRICALIKLIDIR!.. TEK MUHATABIN ŞOFÖRDÜR. PARAYI DİREK ONA VERİRSİN KİMSEYİ RAHATSIZ ETMEZSİN, KİMSE DE SENİ RAHATSIZ ETMEZ!..
LAKİN MİNBÜSLERİN ÖN KOLTUKLARI HEP KAPILMIŞ OLUR!.. HA?!
ÖZÜR DİLERİM !..
ÖZÜR DİLERİM İSMAİL ABİ ÇOK ÜZGÜNÜM!
YAA YOK ÜZÜLME!.. ASLINDA SANA DA ACIMASIZCA YÜKLENDİM, FARKINDAYIM!.. EN NİHAYETİNDE SEN DE KUL YAPIMI BİR ARABASIN!.. BOZULMAK SENİN DE HAKKIN!.. HEM BEN SANA BİŞİY SÖYLİİM Mİ?! KOVULMASAM BİLE BEN O İŞTEN ZATEN İSTİFA EDİCEKTİM...
MINA KOYİIM BUNCA YILDIR ÇALIŞIYORUM SANKİ Bİ SODEKSO TİKİTIMI VERDİLER?!.. ULAN O NE GÜZEL ŞEY ÖYLE YAA!.. MC DONALTS'TA BİRİSİNDE GÖRDÜM NASI İMRENDİM BİLİYO MUSUN SEN?! DEFTER GİBİ SAYFALARINI KOPARIP KOPARIP VERİYO, İSTEDİĞİ GIDAYI ALIYO!.. ÇALIŞANINA BU MUTLULUĞU ÇOK GÖREN Bİ İŞYERİNDE DAHA FAZLA ÇALIŞMAM ZATEN DOĞRU OLMAZDI...

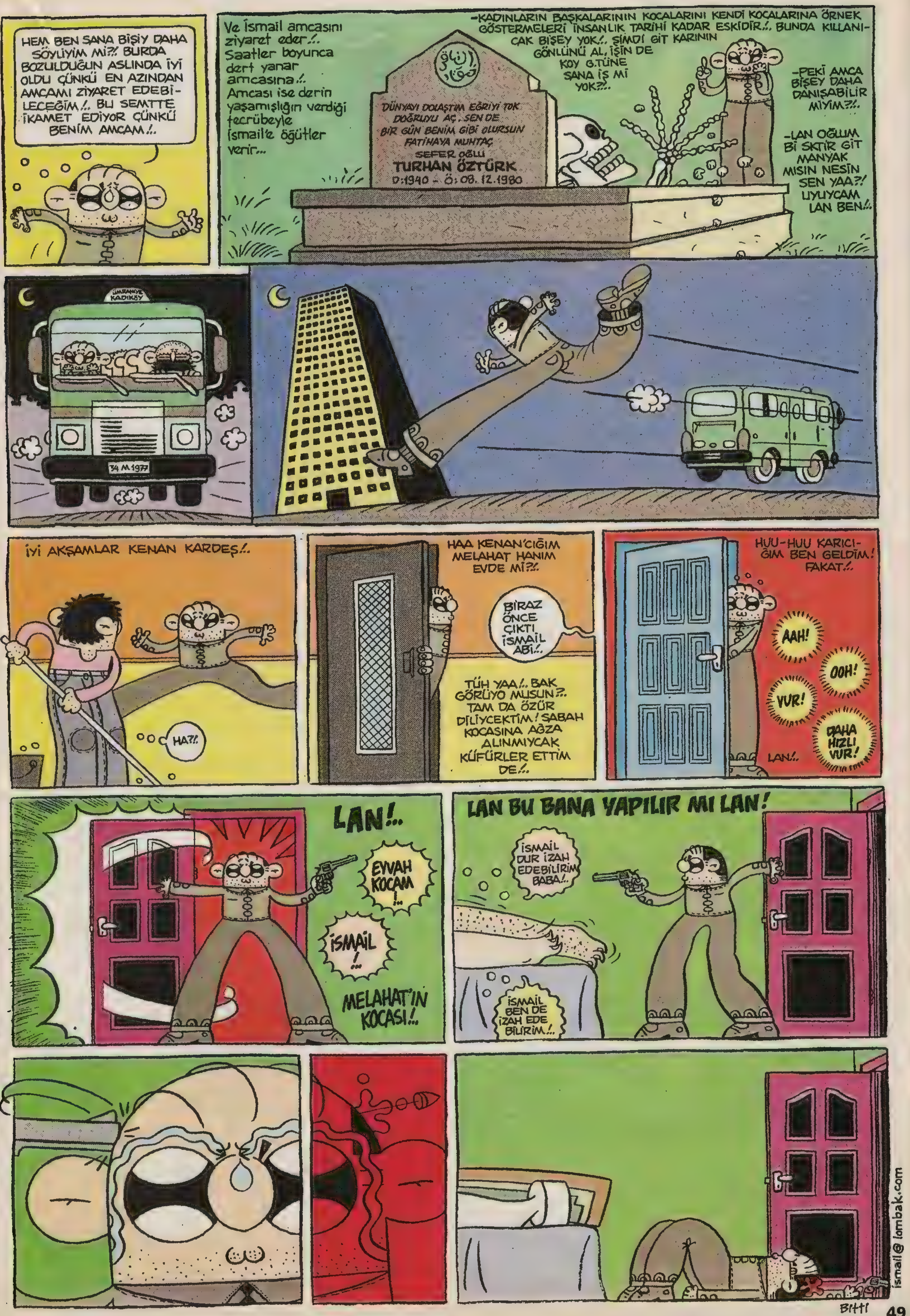
HEM BEN SANA BİŞİY DAHA SÖYLİYİM Mİ?/. BURDA BOZULDUĞUN ASLINDA İYİ OLDU ÇÜNKÜ EN AZINDAN AMCAMI ZİYARET EDEBİLECEĞİM/.. BU SEMTTE İKAMET EDİYOR ÇÜNKÜ BENİM AMCAM/..
Ve İsmail amcasını ziyaret eder/.. Saatler boyunca dert yanar amcasına/.. Amcası ise derin yaşamışlığın verdiği tecrübeyle İsmail'e öğütler verir...
DÜNYAYI DOLAŞTIM EĞRİYİ TOK DOĞRUYU AÇ.. SEN DE BİR GÜN BENİM GİBİ OLURSUN FATİHAYA MUHTAÇ
SEFER OĞLU
TURHAN ÖZTÜRK
D:1940 - Ö: 08. 12. 1980
-KADINLARIN BAŞKALARININ KOCALARINI KENDİ KOCALARINA ÖRNEK GÖSTERMELERİ İNSANLIK TARİHİ KADAR ESKİDİR/.. BUNDA KILLANICAK BİŞEY YOK/.. ŞİMDİ GİT KARININ GÖNLÜNÜ AL, İŞİN DE KOY G.TÜNE SANA İŞ Mİ YOK?/..
-PEKİ AMCA BİŞEY DAHA DANIŞABİLİR MİYİM?/..
-LAN OĞLUM Bİ SKTİR GİT MANYAK MISIN NESİN SEN YAA?! UYUYCAM LAN BEN/..
ÜMRANİYE KADIKÖY
34 M 1977
İYİ AKŞAMLAR KENAN KARDEŞ/..
HA?/.
HAA KENAN'CIĞIM MELAHAT HANIM EVDE Mİ?/.
BİRAZ ÖNCE ÇIKTI İSMAİL ABİ/..
TÜH YAA/.. BAK GÖRÜYO MUSUN?.. TAM DA ÖZÜR DİLİYCEKTİM! SABAH KOCASINA AĞZA ALINMIYCAK KÜFÜRLER ETTİM DE/..
HUU-HUU KARICIĞIM BEN GELDİM! FAKAT/..
AAH!
OOH!
VUR!
DAHA HIZLI VUR!
LAN/..
LAN/..
EYVAH KOCAM!..
İSMAİL!..
MELAHAT'IN KOCASI/..
LAN BU BANA YAPILIR MI LAN!
İSMAİL DUR İZAH EDEBİLİRİM BABA/..
İSMAİL BEN DE İZAH EDE BİLİRİM/..
ismail@lambak.com

Bitti

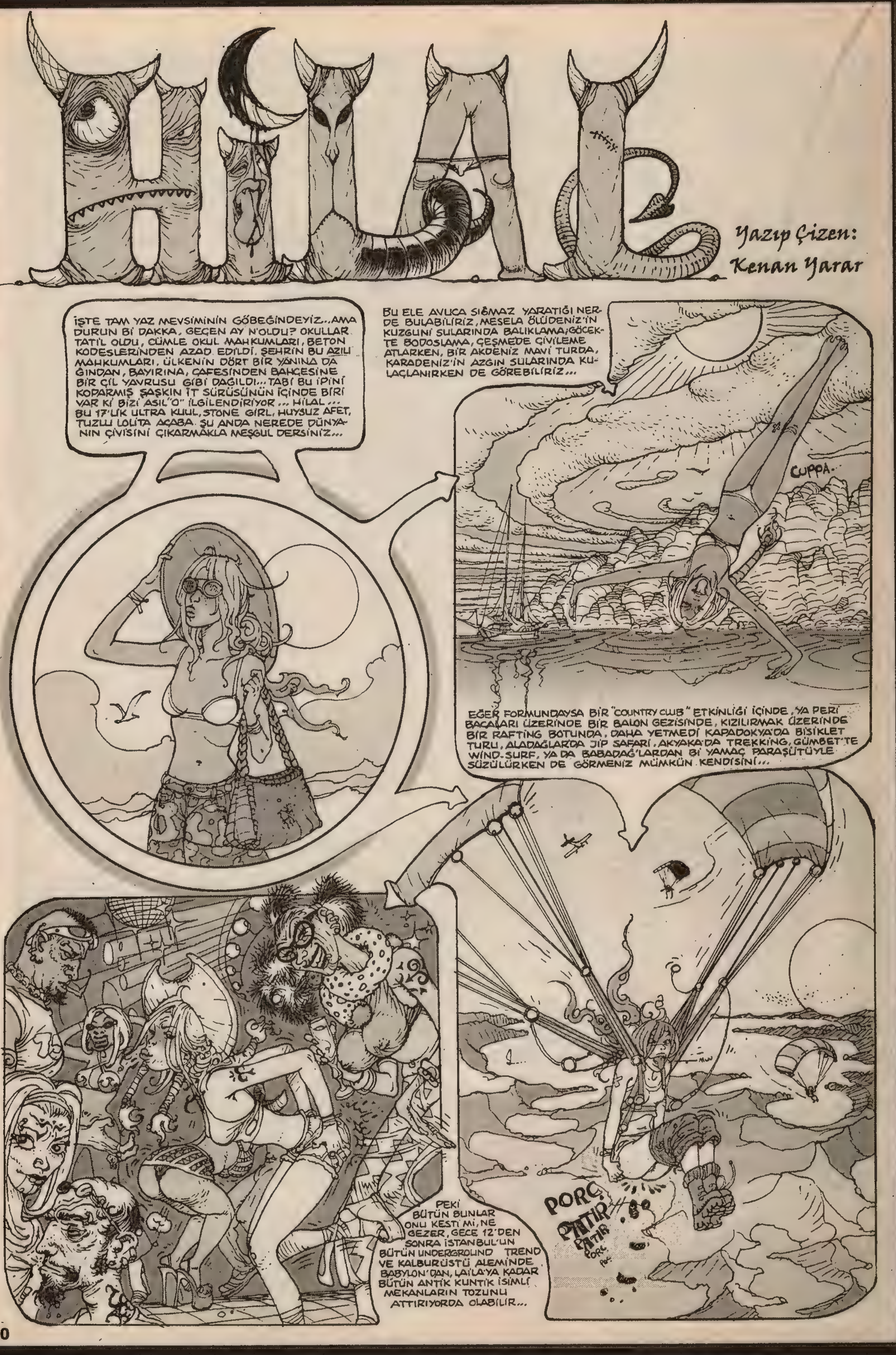
HİLAL
Yazıp Çizen: Kenan Yarar
İŞTE TAM YAZ MEVSİMİNİN GÖBEĞİNDEYİZ..AMA DURUN Bİ DAKKA, GEÇEN AY N'OLDU? OKULLAR TATİL OLDU, CÜMLE OKUL MAHKUMLARI, BETON KODESLERİNDEN AZAD EDİLDİ. ŞEHRİN BU AZILI MAHKUMLARI, ÜLKENİN DÖRT BİR YANINA DA ĞINDAN, BAYIRINA, CAFESİNDEN BAHÇESİNE BİR ÇİL YAVRUSU GİBİ DAĞILDI... TABİ BU İPİNİ KOPARMIŞ ŞAŞKIN İT SÜRÜSÜNÜN İÇİNDE BİRİ VAR Kİ BİZİ ASIL "O" İLGİLENDİRİYOR... HİLAL... BU 17'LİK ULTRA KUUL, STONE GIRL, HUYSUZ AFET, TUZLU LOLİTA ACABA. ŞU ANDA NEREDE DÜNYANIN ÇİVİSİNİ ÇIKARMAKLA MEŞGUL DERSİNİZ...
BU ELE AVUCA SIĞMAZ YARATIĞI NERDE BULABİLİRİZ, MESELA ÖLÜDENİZ'İN KUZGUNİ SULARINDA BALIKLAMA; GÖCEK-TE BODOSLAMA, ÇEŞMEDE ÇİVİLEME ATLARKEN, BİR AKDENİZ MAVİ TURDA, KARADENİZ'İN AZGIN SULARINDA KULAÇLANIRKEN DE GÖREBİLİRİZ...
CUPPA..
EĞER FORMUNDAYSA BİR "COUNTRY CLUB" ETKİNLİĞİ İÇİNDE, YA PERİ BACALARI ÜZERİNDE BİR BALON GEZİSİNDE, KIZILIRMAK ÜZERİNDE BİR RAFTİNG BOTUNDA, DAHA YETMEDİ KAPADOKYA'DA BİSİKLET TURU, ALADAĞLARDA JİP SAFARİ, AKYAKA'DA TREKKİNG, GÜMBET'TE WİND-SURF, YA DA BABADAĞ'LARDAN Bİ YAMAÇ PARAŞÜTÜYLE SÜZÜLÜRKEN DE GÖRMENİZ MÜMKÜN KENDİSİNİ...
PEKİ BÜTÜN BUNLAR ONU KESTİ Mİ, NE GEZER, GECE 12'DEN SONRA İSTANBUL'UN BÜTÜN UNDERGROUND TREND VE KALBURÜSTÜ ALEMİNDE BABYLON'DAN, LAİLA'YA KADAR BÜTÜN ANTİK KUNTİK İSİMLİ MEKANLARIN TOZUNU ATTIRIYORDA OLABİLİR...
PORÇ
PATIR
PATIR

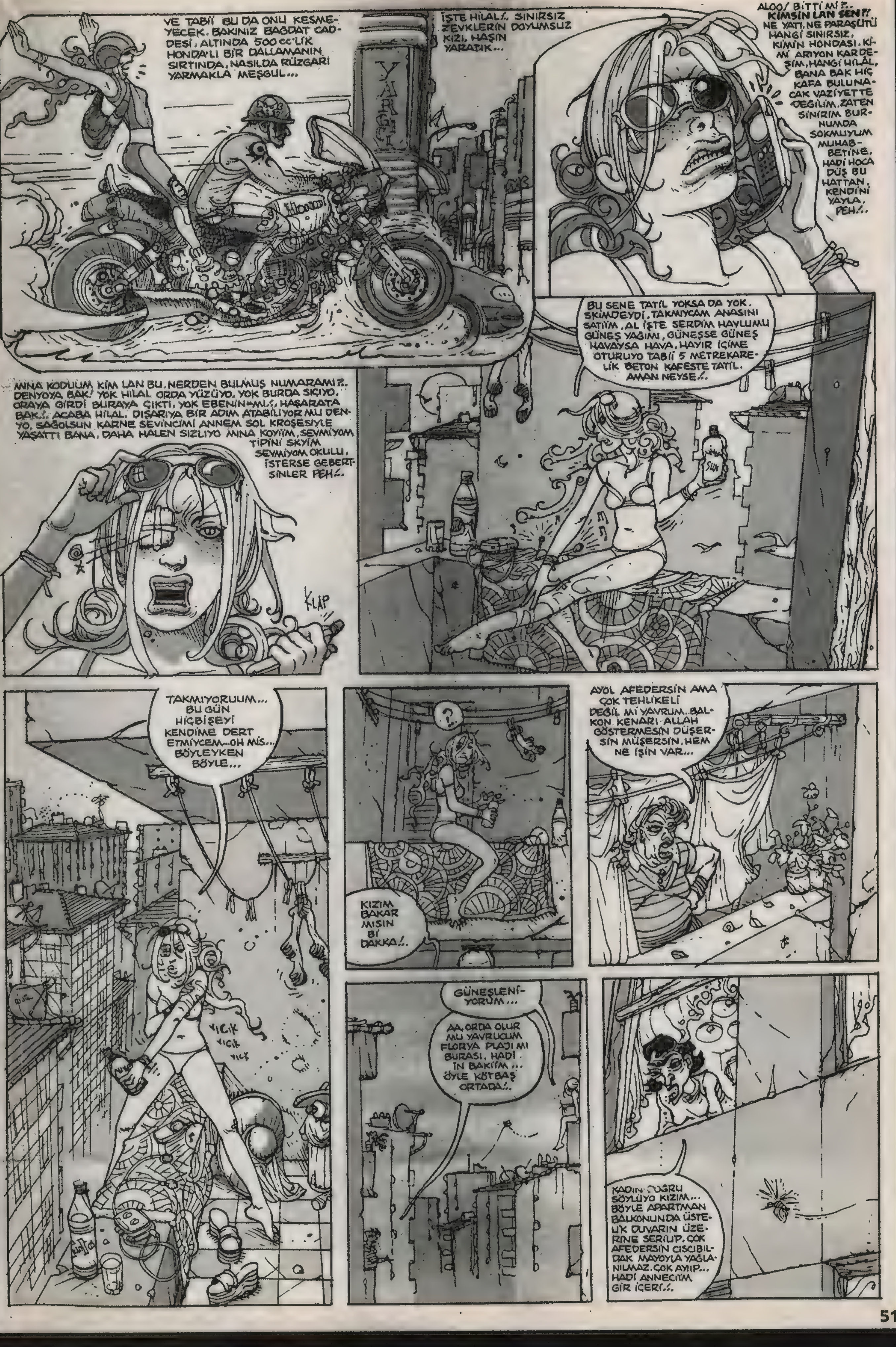
VE TABİİ BU DA ONU KESMEYECEK. BAKINIZ BAGDAT CADDESİ, ALTINDA 500 cc'LİK HONDA'LI BİR DALLAMANIN SIRTINDA, NASILDA RÜZGARI YARMAKLA MEŞGUL...
İŞTE HİLAL!.. SINIRSIZ ZEVKLERİN DOYUMSUZ KIZI, HAŞIN YARATIK...
ALOO! BİTTİ Mİ?.. KİMSİN LAN SEN?! NE YATI, NE PARAŞÜTÜ HANGİ SINIRSIZ, KİMİN HONDASI. KİMİ ARIYON KARDEŞİM, HANGİ HİLAL, BANA BAK HİÇ KAFA BULUNACAK VAZİYETTE DEGİLİM. ZATEN SİNİRİM BURNUMDA SOKMUYUM MUHABBETİNE. HADİ HOCA DÜŞ BU HATTAN, KENDİNİ YAYLA, PEH!..
ANNA KODUUM KİM LAN BU, NERDEN BULMUŞ NUMARAMI?.. DENYOYA BAK! YOK HİLAL ORDA YÜZÜYO, YOK BURDA SIÇIYO, ORAYA GİRDİ BURAYA ÇIKTI, YOK EBENİN-Mİ!.. HAŞARATA BAK!.. ACABA HİLAL, DIŞARIYA BİR ADIM ATABİLİYOR MU DENYO. SAĞOLSUN KARNE SEVİNCİMİ ANNEM SOL KROŞESİYLE YAŞATTI BANA, DAHA HALEN SIZLIYO ANNA KOYİİM, SEVMİYOM TİPİNİ SKYİM SEVMİYOM OKULU, İSTERSE GEBERTSİNLER PEH!..
BU SENE TATİL YOKSA DA YOK. SKİMDEYDİ, TAKMIYCAM ANASINI SATİİM, AL İŞTE SERDİM HAVLUMU GÜNEŞ YAĞIMI, GÜNEŞSE GÜNEŞ HAVAYSA HAVA, HAYIR İÇİME OTURUYO TABİİ 5 METREKARELİK BETON KAFESTE TATİL. AMAN NEYSE!..
TAKMIYORUUM... BU GÜN HİÇBİŞEYİ KENDİME DERT ETMİYCEM...OH MİS... BÖYLEYKEN BÖYLE...
?
KIZIM BAKAR MISIN Bİ DAKKA!..
AYOL AFEDERSİN AMA ÇOK TEHLİKELİ DEGİL Mİ YAVRUM..BALKON KENARI ALLAH GÖSTERMESİN DÜŞERSİN MÜŞERSİN, HEM NE İŞİN VAR...
GÜNEŞLENİYORUM...
AA, ORDA OLUR MU YAVRUCUM FLORYA PLAJI MI BURASI, HADİ İN BAKİİM... ÖYLE KÖTBAŞ ORTADA!..
KADIN DOGRU SÖYLÜYO KIZIM... BÖYLE APARTMAN BALKONUNDA ÜSTELİK DUVARIN ÜZERİNE SERİLİP, ÇOK AFEDERSİN CISCIBILDAK MAYOYLA YAĞLANILMAZ. ÇOK AYIP... HADİ ANNECİİM GİR İÇERİ!..

OHOO ABLACIM, Bİ BIRAKIN YAA SIKMAYIN GENÇLERİ YAA, KIZ CAAZ GÜNEŞLENİYORUM DİYO BIRAKIN GÜNEŞLENSİN NE VAR YANİ...
A.A TABİ GÜNEŞLENSİN DERSİN, SENİN DERDİN BAŞKA TABİİ. KARDEŞİM AİLE VAR BURDA AİLE...OLUYO MU ÖYLE KIÇI DÖTÜ ORTADA...
HEM NERDEN ABLAN OLUYOMUŞUM SENİN, BABAM YAŞINDA ADAMSIN!..
N'OLMUŞ LAN AİLE OTURUYOSA...HEM NEYMİŞ BENİM DERDİM, NE İMA EDİYON KADIN SEN!..
NE İMA EDİCEKMİŞİM APAÇIK SÖYLÜYORUM İŞTE, RÖNTGENCİ!..
BANA BAK AĞZINDAN ÇIKANI KULAĞIN DUYSUN SÇARIM AĞZINA!
GEL SIÇ! GEL SIÇ!
AYOL NEDİR DERTLERİ BUNLARIN?
KARŞIDA Kİ EDEPSİZ KIZ YÜZÜNDEN AYOL. ÇIKMIŞ CASCAVLAK BALKONDA STRİPTİZ YAPIYO...
AAA... AMAN O NEY ÖYLE?!
YAPAR YAPAR AMA. KENDİ EVİ DEĞİL Mİ. ÖZEL HAYAT DİYE BİŞEY VAR, LÜTFEN DÜZEYLİ OLALIM...
İYİ SEN YAP, SENİ DE SEYREDELİM...
GEL GÖTÜMÜ SEYRET!
SELÜLİT TORBASI!
KARDEŞİM SOYUNMAMIŞ Kİ MAYOYLA DURUYO...
Bİ DE SOYUNSAYDI BARİ!..
MİLLET RÖNTCÜLÜĞÜNE BAHANE ARIYO, O YAPSA DA BU SEYRETSE!..
MEMLEKETİN TÜMDEN ÇİVİSİ ÇIKTI!..
ULAN Bİ GÜNEŞLENEMEDİK ŞURDA BEE... KUDURDUNUZ HA KUDURDUNUZ! SKTİRİN!.. FUCK OFF OĞLUM NE HALİNİZ VARSA GÖRÜN YETER BEE... FUCK!..
SPAK
AL SANA FUCK!..
ULAN BEN SİZİN GELMİŞİNİZİ GEÇMİŞİNİZİ...SİN. SİN. SİNİRLENDİRDİNİZ LAN BENİ SİNİRLENDİM, SİZİN SİZİN BEN...
AY AMAN NAAPIYORUM MANYADIM TELEFONUM CEP TELEFONUM ULAN TUTUN ATMA YAKALA AMAN AMAN !..
TUT!.. ALLAH GİTTİ!..
GİTTİ!..
TLONK TAŞ.
TLAK

KAHRETSİN! İÇERİ DÜŞTÜ. GÖREMİYORUM!..
BABAMIN DOĞUM GÜNÜ HEDİYESİYDİ O BANA YAA... KAHIR BELA! BIRAKMAM ONU ORDA OĞLUM... MINA KODUMUN BALKONUNDA DA KİMSE YOK, KİME SESLENEYİM...
HAY SKYİM YA!..
BAŞIMA İŞ AÇTINIZ ANANIZI BACINIZI, TOPUNUZU SÜLALEDEN LÜLEDEN!..
BİZ SENİ!..
SİNİRLENMİYCEM SİNİRLENMİYCEM SAKİN OLLICAM SAKİN EVET... HEMEN İNİP KAPIDAN İSTERİM... HAY EBENİ DÜDÜKLÜYÜM SENİN E Mİ, ANNEMİN BİZİM ÇELİK KAPIYI ÜZERİME KİLİTLEDİĞİNİ UNUTMUŞUM... ARSEN LÜPEN GELSE AÇAMAZ BURAYI!..
PES YOK ANASINI SATİİM. ALCAM BEN ONU ATLAR BANYO PENCERELERİNDEN GİRERİM KARDEŞİM BÖYLE BÖYLE DERİM... NE YANİ...
ANLARLAR HERHALDE... OFF... İŞTE İKİ ADIM DAHA...
OFF!..
TAMAMDIR OLDU BU İŞ!..
VIZZ
ALOO... KİMSE YOK MU?..
HIRS
VIZzz
VIZ
YALNIZ BAYAĞI PASAKLIYMIŞ EV AHALİSİ! BU NE BÖYLE PESTİL Mİ, KETÇAP MI YAPIŞ YAPIŞ...
LAN KÜVETTEKİ BU VIZILTILAR DA NE?.. HA!..

AY O NE ÖYLE YAA, ŞİŞŞT HİLAL, NO STRES NO PANİK... BULAŞMADAN İNCEDEN UZAKLAŞIYORUZ, EVET UZAKLAŞ, NE GÖRDÜM NE DUYDUM... TELEFONU KAP VE ÇIK, TELEFONU KAP VE ÇIK... AMAN AMAN AMAN... EV CESET DOLU!..
ŞÜKÜR BALKON KAPISI AÇIK... AMA TELEFON GÖZÜKMÜYO!! ULAN İŞTE SEHPANIN ÜZERİNDE... LAN VERİCEKLERDİ HERHALDE ORAYA KOYMUŞLAR, HADİ KIZIM KAP TELEFONU, KAÇ!..
EVVET CUKKA!..
NASINI SKİM MUTFAK KAPISI AÇILDI!..
KLAK EIGGK!
SUNAYIDA DELİ GÖNÜÜL SUNAYI...
BEN UĞRUNA TERK EDERİM SILAYI...
FERMAN GÖNDERDİM TELLİ TURNAYIII...
TLAK TLAK TRAK
HOR HOR HOR
İNER GİDER BİR GÖZLERİ SÜÜRMELİİİİ...
FISIR FISIR
OHH... KAPICININ KEMİK SUYU İYİCE HAŞLANDI. MİS MİS...
KLAP KLAP LAP
CIRT CIRT CIRT
AYOL HEP KAPICI HEP KİRACI, BIKTIM BU GODOŞLARIN KART ETLERİNDEN, DİŞLERİM GEÇMİYO, ANLAMIYO MUSUNUZ... Bİ DE KOLLESTROLÜ YÜKSEK BUNLARIN... PEH...
YOK MU TAZE ÇOCUK ETİ? BULUNSANIZA ETRAFTAN!..
AMAN ANNE, MAHALLEDE ÇOCUK KALMADI ÇOĞUNU YEDİK, KALANLARIN DA HEPSİ TATİLDE, YOKSA BULUR GETİRİR BİZİMKİSİ...
YUKARDAKİ MAHALLEDE Bİ KAÇ ÇOCUK VAR AMA BAŞLARIN DA ANNELERİ DURUYO, BENİMLE GELMİYOLAR Kİ ANANE...
OLSUN SEN YİNE UĞRAŞ EVLADIM OYUNCAK FELAN İKRAM ETSENE!..
YA ZOR, ŞİMDİ ÇOLUK ÇOCUĞUN KORUYUP KOLLAYANI ÇOK OLUYO, HEM BİZİM KIZIN SEVGİLİLERİYLE DE İDARE EDİYORUZ BAK, ETLERİ İYİ. KAPICILARINKİ KADAR KART DEĞİL...
AMA BABACIM BENİ DE DÜŞÜNÜN YA, AŞK HAYATIM OLAMIYO... BU GİDİŞLE EVDE KALICAM HABERİNİZ OLSUN...
OLUR MU KIZIM KALMAZSIN KALMAZSIN BUL ŞÖYLE ETİNE DOLGUN Bİ DAMAT ADAYI, BİRAZ BALDIRLARINDAN ALIRIZ GERİSİ SENİN.

O NE?!
LİLİ LU LU
DUYDUNUZ MU?
TELEFON MU ÇALDI?
CEP TELEFONU SESİ...
CEP SESİ!
KOŞUUN!
ÇABUK OLUUN!
HEMEN AÇ!
FIRLA!
TELEFON YATAK ODASINDA BABA!..
ALLA ALLA SALONDA DURMUYO MUYDU BU TELEFON...
DEDİM YA BABA, BALKONA DÜŞÜRMÜŞSÜNÜZ ALDIM BURAYA KOYDUM BEN...
HADİ AÇIN ŞUNU!.
AYOL MAHALLEDEKİ KADINLARI GÜNE DAVET ETMİŞTİM, KESİN ONLARDIR. ŞLOP!
YO YO, BENİM İŞYERİNDEN ARKADAŞLARDIR, OKEYE GELİCEKLERDİ OHHH... ŞLAP!
YAHU BENİM OKULUN ÖNÜNDE AYARTTIĞIM DELİKANLI OLMASIN ANNE, PEK ETLİ BUTLUYDU.
PARKTAKİ ÇOCUKLARA DOĞUM GÜNÜM VAR DEMİŞTİM...
E... KİMMİŞ ARAYAN ?..
INF!
ÇOK TUHAF ARAYAN BİRİ YOK GÖZÜKÜYO.
NASI OLUR ÇALDI... HEPİMİZ DUYDUK!..
E, DÜŞÜRMÜŞSÜNÜZ BU TELEFONU YERE CAMI ÇATLAMIŞ!..
BELKİ ONDAN ARIZA YAPTI!
BELKİ DE... TÜH!
ÖH... HA GAYRET YIRTTIK... KURTARDIK BUTU DA TELEFONU DA!..
OHHH!.. İFLAHIM KESİLDİ... PÜEH... PUH...
LİLİLULU!
ÇAL ÇAL, GEÇ KALDIN!..
ALO KİM O?..
ALO NERMİNLE Mİ GÖRÜŞÜYORUM, BEN MELİH, HATIRLADINIZ MI OKULUN ÖNÜNDE TANIŞMIŞTIK HANİ ŞU ETLİ BUTLU OLAN!..
HANGİ MELİH? MİNA KOYİİM. TANIMIYOM!
ULAN ULAN... YOKSA BU TELEFON!
ÇAT
LAAN YANLIŞ TELEFONU ALMIŞIM ULAAN!..
SİNİRLENMİYCEM SAKİN OLUCAM, HER ŞEY ÇOK İYİ ÇOK NORMAL EVET... İYİYİM BEN... GÜZEL Bİ GÜN... HUZURA VER... KARPUZUNU YE, SKTİRET... RELAX... ŞMORP... RÖLAX...
ZON
ZON
ŞLORF
ŞMORFL
AYOL YİNE Mİ ÇIKTIN SEN ORAYA... KIZ SANA DİYORUM ARTİZ!
BAK YİNE MİLLETİ KUDURTUCAN Dİİ Mİ, KIZ GTÜN BAŞIN ORTADA UTANMIYO MUSUN.!..
KİME DİYORUM YÜZSÜZ AŞİFTE GİR İÇERİ GİR SAKLAN YAT SİPER AL! BLA BLA BLA...
CUV CUV CUV CUV CUV CUV CUV
CÖRK!
FİYUUU...
Ditti
bykenanyarar@yahoo.com

Rezili Rüsvan

faruken bayraktare

faruken@mail.com

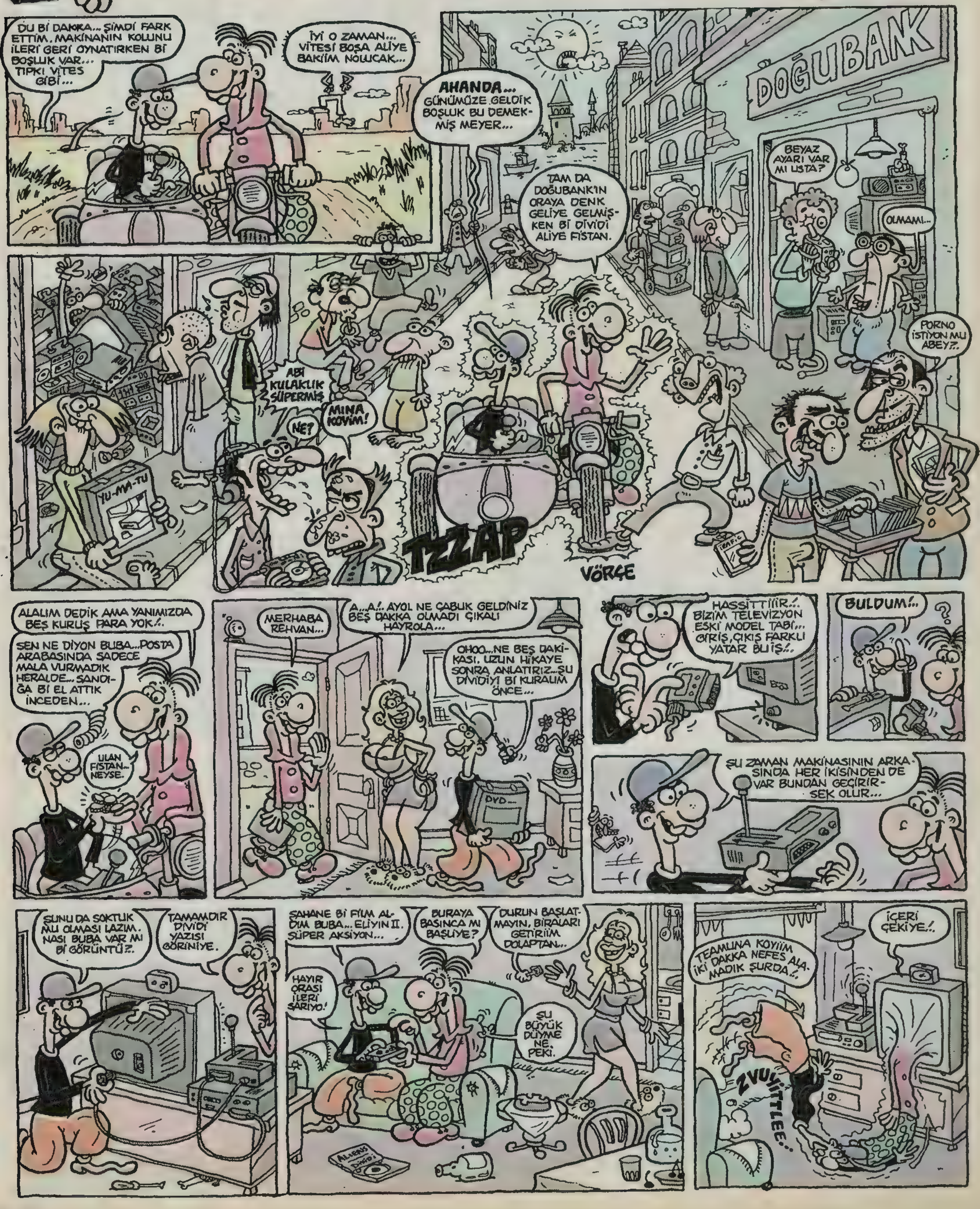

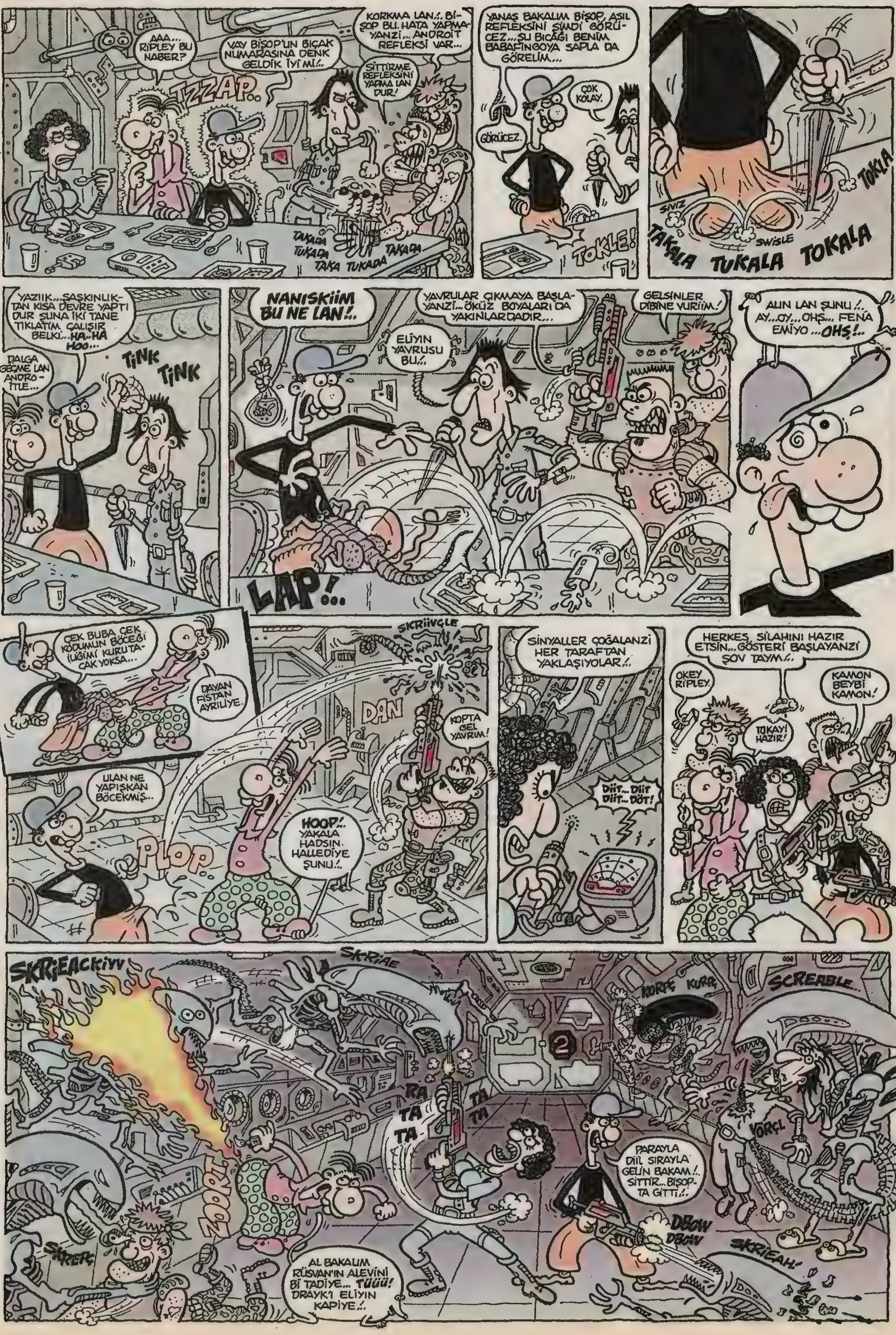

AAA... RIPLEY BU NABER?
TZZAP...
VAY BİŞOP'UN BIÇAK NUMARASINA DENK GELDİK İYİ Mİ!..
KORKMA LAN!.. BİŞOP BU. HATA YAPMAYANZİ... ANDROİT REFLEKSİ VAR...
SITTIRME REFLEKSİNİ YAPMA LAN DUR!
TAKADA TUKADA TAKA TUKADA TAKADA
YANAŞ BAKALIM BİŞOP, ASIL REFLEKSİNİ ŞİMDİ GÖRÜCEZ... ŞU BICAĞI BENİM BABAFİNGOYA SAPLA DA GÖRELİM...
GÖRÜCEZ.
ÇOK KOLAY.
TOKLE!
SWISLE
TOKLA
TAKALA TUKALA TOKALA
YAZIIK... ŞAŞKINLIKTAN KISA DEVRE YAPTI DUR ŞUNA İKİ TANE TIKLATIM ÇALIŞIR BELKİ... HA-HA HOO...
DALGA GEÇME LAN ANDROİTLE...
TİNK TİNK
NANISKİİM BU NE LAN!..
YAVRULAR ÇIKMAYA BAŞLAYANZİ... ÖKÜZ BOYALARI DA YAKINLARDADIR...
ELİYIN YAVRUSU BU!..
GELSİNLER DİBİNE VURİİM!
LAP!...
ALIN LAN ŞUNU!.. AY... OY... OHŞ... FENA EMİYO ...OHŞ!..
ÇEK BUBA ÇEK KODUMUN BÖCEĞİ İLİĞİMİ KURUTACAK YOKSA...
DAYAN FISTAN AYRILIYE.
SKRİİVGLE
DAN
KOPTA GEL YAVRIM!
ULAN NE YAPIŞKAN BÖCEKMİŞ...
PLOP...
HOOP!.. YAKALA HADSIN. HALLEDİYE ŞUNU!..
SİNYALLER ÇOĞALANZİ HER TARAFTAN YAKLAŞIYOLAR!..
DİİT... DİİT DİİT... DÖT!
HERKES SİLAHINI HAZIR ETSİN... GÖSTERİ BAŞLAYANZİ ŞOV TAYM!..
OKEY RİPLEY.
TOKAY! HAZIR!
KAMON BEYBİ KAMON!
SKRİEACKİYV
SKRİAE
KORPE KURR
SCREBLE...
RA TA TA TA TA
YÖRÇL
ZOORT
SKREPÇ
AL BAKALIM RÜSVAN'IN ALEVİNİ Bİ TADİYE... TÜÜÜ! DRAYK'I ELİYİN KAPİYE!..
PARAYLA DİİL SIRAYLA GELİN BAKAM!.. SITTIR... BİŞOP-TA GİTTİ!..
DBOW DBOW
SKRİEAH!

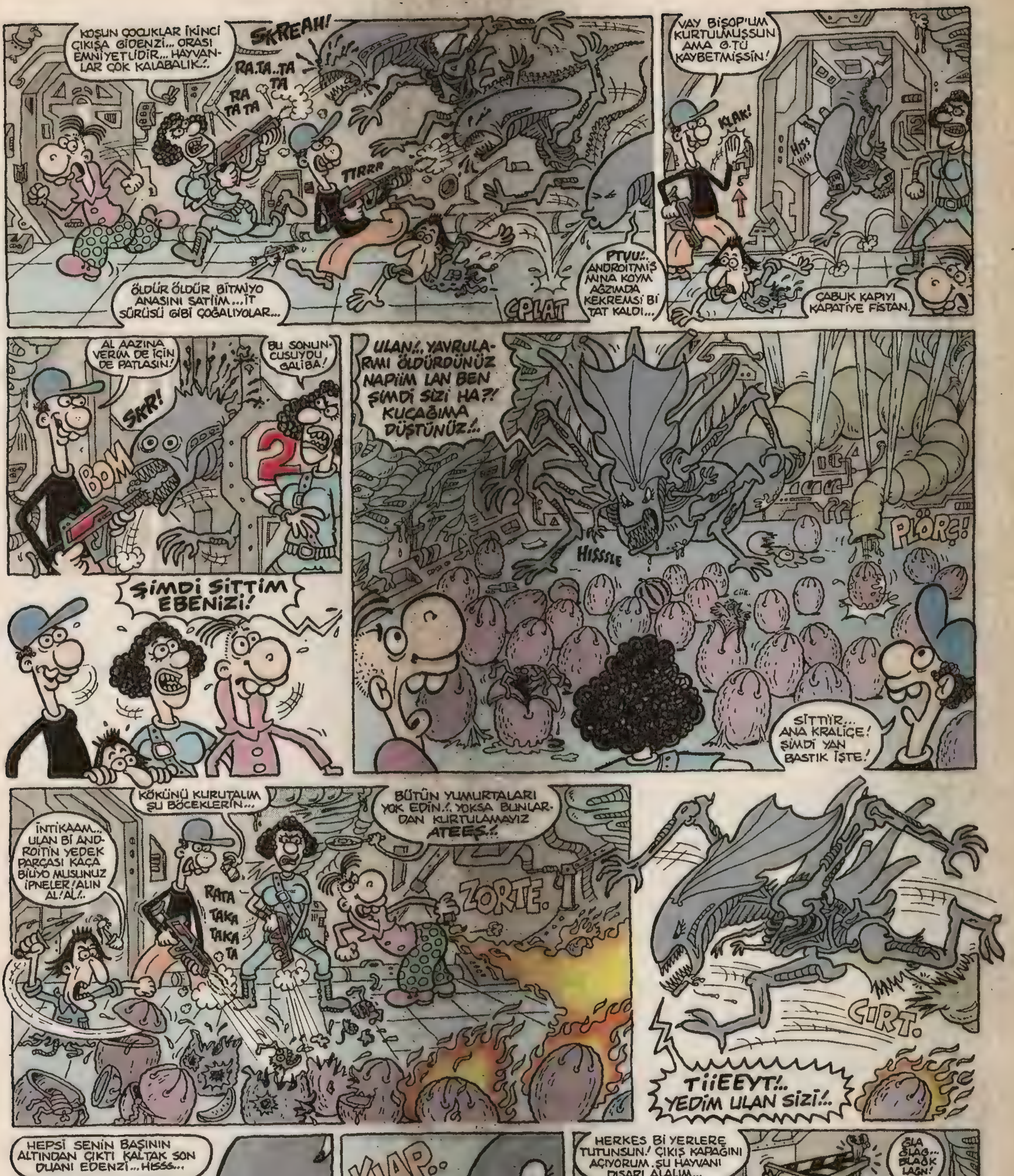
KOŞUN ÇOCUKLAR İKİNCİ ÇIKIŞA GİDENZİ... ORASI EMNİYETLİDİR... HAYVANLAR ÇOK KALABALIK!..
SKREAH!
RA.TA..TA TA
RA TA TA
TIRRR
ÖLDÜR ÖLDÜR BİTMİYO ANASINI SATIİM...İT SÜRÜSÜ GİBİ ÇOĞALIYOLAR...
PTUU!.. ANDROİTMİŞ MINA KOYM AĞZIMDA KEKREMSİ Bİ TAT KALDI...
CPLAT
VAY BİŞOP'UM KURTULMUŞSUN AMA G.TÜ KAYBETMİŞSİN!
KLAK!
HISS HISS
ÇABUK KAPIYI KAPATIYE FISTAN.
AL AAZINA VERİM DE İÇİN DE PATLASIN!
BU SONUNCUSUYDU GALİBA!
SKR!
BOM
ULAN!.. YAVRULARIMI ÖLDÜRDÜNÜZ NAPİİM LAN BEN ŞİMDİ SİZİ HA?! KUCAĞIMA DÜŞTÜNÜZ!..
HISSSLE
PLÖRÇ!
SİTTİİR... ANA KRALİÇE! ŞİMDİ YAN BASTIK İŞTE!
ŞİMDİ SITTIM EBENİZİ!
KÖKÜNÜ KURUTALIM ŞU BÖCEKLERİN...
İNTİKAAM... ULAN Bİ ANDROİTİN YEDEK PARÇASI KAÇA BİLİYO MUSUNUZ İPNELER! ALIN AL! AL!..
BÜTÜN YUMURTALARI YOK EDİN!. YOKSA BUNLARDAN KURTULAMAYIZ ATEEŞ!.
RATA TAKA TAKA TA
ZORTE.
CIRT.
TIİEEYT!.. YEDİM ULAN SİZİ!..
HEPSİ SENİN BAŞININ ALTINDAN ÇIKTI KALTAK SON DUANI EDENZİ... HISSS...
EVET HISSS!
KLAP..
CIYK
HOOP! AĞIROL BAKİİM... O KADAR KOLAY DİİL...
HERKES Bİ YERLERE TUTUNSUN! ÇIKIŞ KAPAĞINI AÇIYORUM. ŞU HAYVANI DIŞARI ALALIM...
GLA GLAG... BLAGK LAGN!

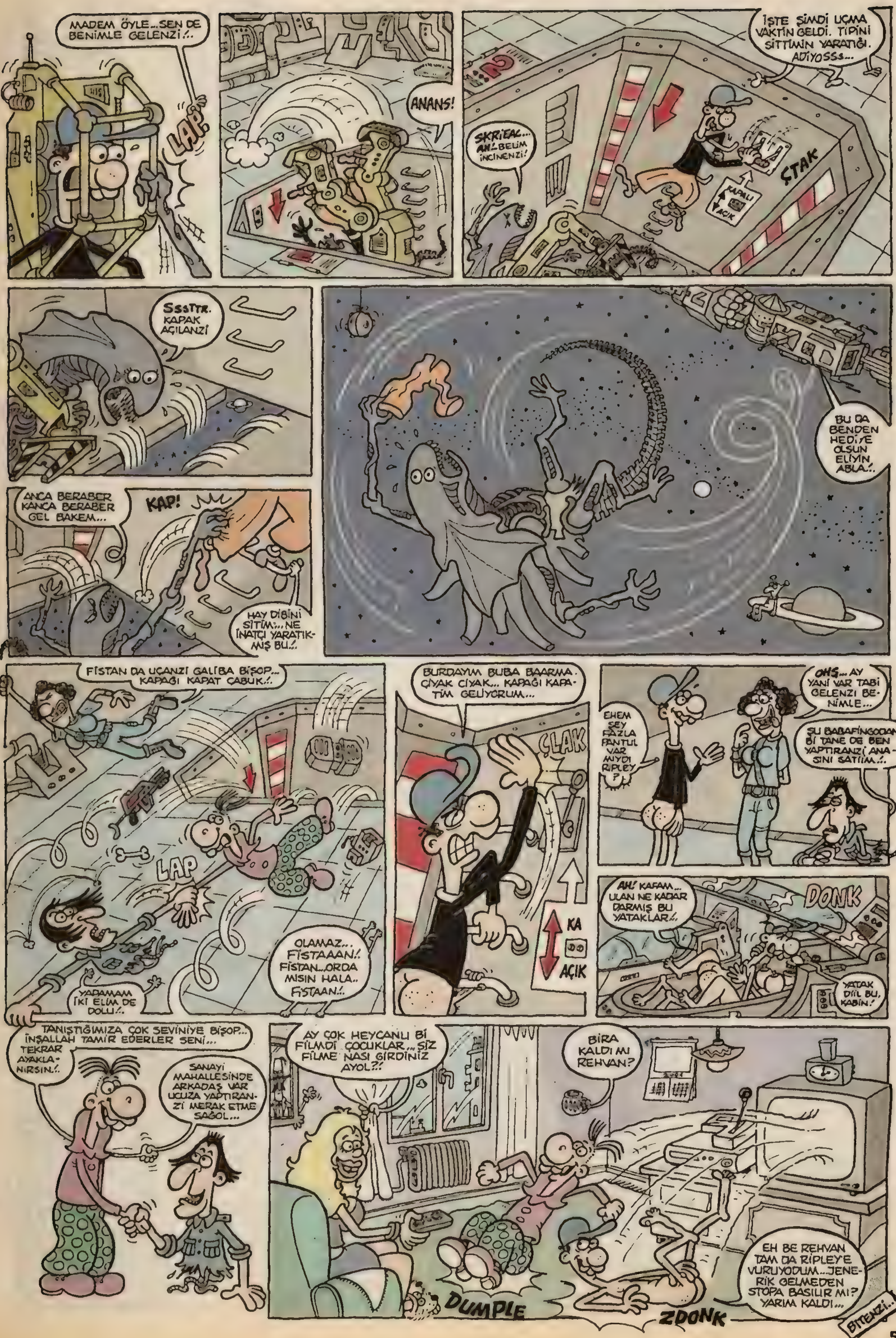

MADEM ÖYLE...SEN DE BENİMLE GELENZİ.!..
LAP
ANANS!
İŞTE ŞİMDİ UÇMA VAKTİN GELDİ. TİPİNİ SİTTİMİN YARATIĞI. ADİYOSSS...
SKRİEAC... AH! BELİM İNCİNENZİ!
ÇTAK
KAPALI
AÇIK
SSSTTR. KAPAK AÇILANZİ
ANCA BERABER KANCA BERABER GEL BAKEM...
KAP!
HAY DİBİNİ SİTİM!... NE İNATÇI YARATIKMIŞ BU.!.
ÇTAK
BU DA BENDEN HEDİYE OLSUN ELİYİN ABLA.!.
FİSTAN DA UÇANZI GALİBA BİŞOP... KAPAĞI KAPAT ÇABUK.!.
LAP
YAPAMAM İKİ ELİM DE DOLU.!.
OLAMAZ... FİSTAAAN!. FİSTAN...ORDA MISIN HALA.. FİSTAAN.!.
BURDAYIM BUBA BAARMA. CIYAK CIYAK... KAPAĞI KAPATIM GELİYORUM...
ÇLAK
KA
AÇIK
EHEM ŞEY FAZLA PANTUL VAR MIYDI RİPLEY ?
OHS... AY YANİ VAR TABİ GELENZİ BENİMLE...
ŞU BABAFİNGODAN Bİ TANE DE BEN YAPTIRANZİ ANASINI SATİİM.!.
AH! KAFAM... ULAN NE KADAR DARMIŞ BU YATAKLAR.!.
DONK
YATAK DİİL BU, KABİN.!
TANIŞTIĞIMIZA ÇOK SEVİNİYE BİŞOP... İNŞALLAH TAMİR EDERLER SENİ... TEKRAR AYAKLANIRSIN.!.
SANAYİ MAHALLESİNDE ARKADAŞ VAR UCUZA YAPTIRANZİ MERAK ETME SAĞOL...
AY ÇOK HEYCANLI Bİ FİLMDİ ÇOCUKLAR... SİZ FİLME NASI GİRDİNİZ AYOL?!
BİRA KALDI MI REHVAN?
EH BE REHVAN TAM DA RİPLEYE VURUYODUM...JENERİK GELMEDEN STOPA BASILIR MI? YARIM KALDI...
DUMPLE
ZDONK
BİTTENZİ..

ÜZEYİR

CENGİZ ÜSTÜN

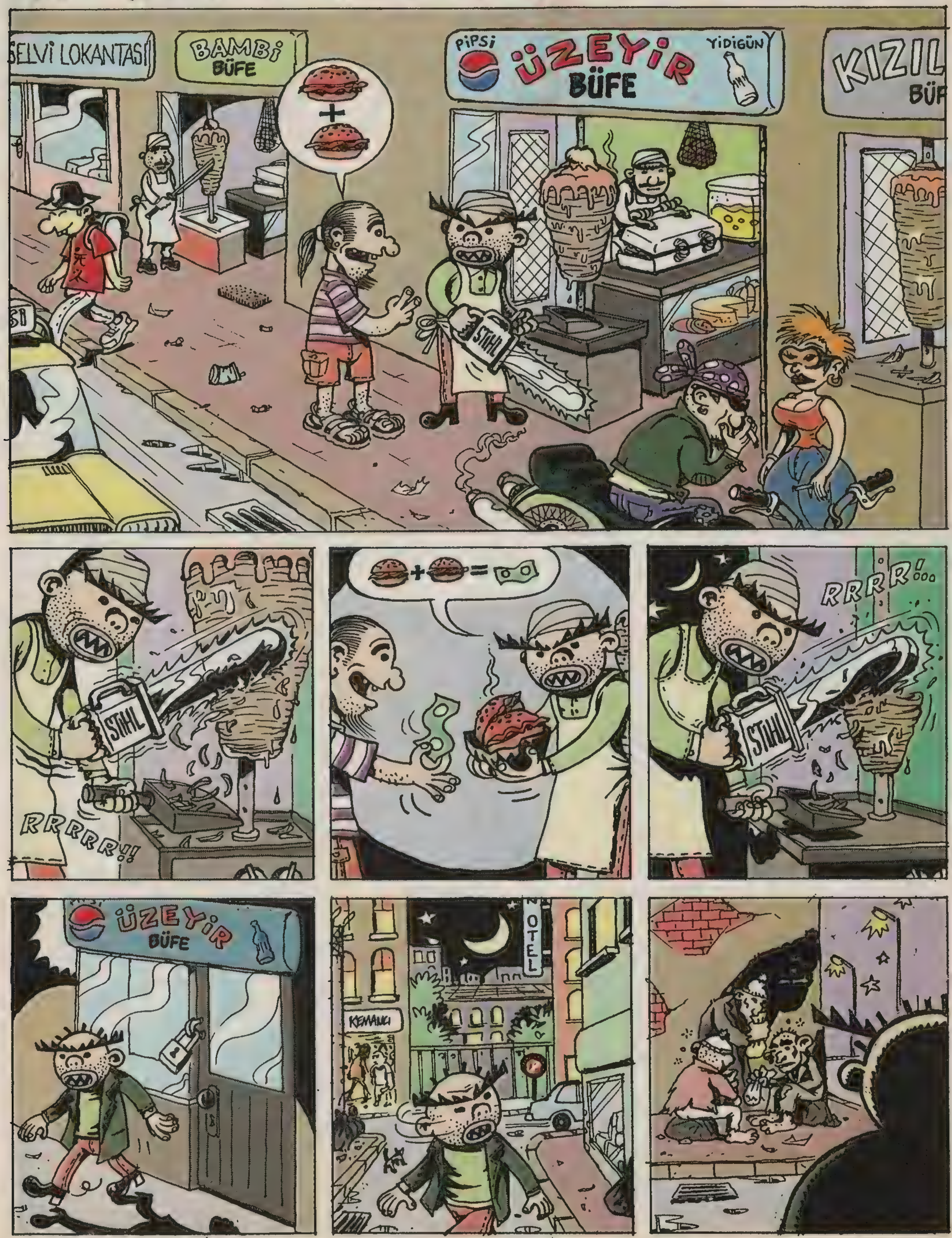

SON

uzeyir@lombak.com

RUHALTI

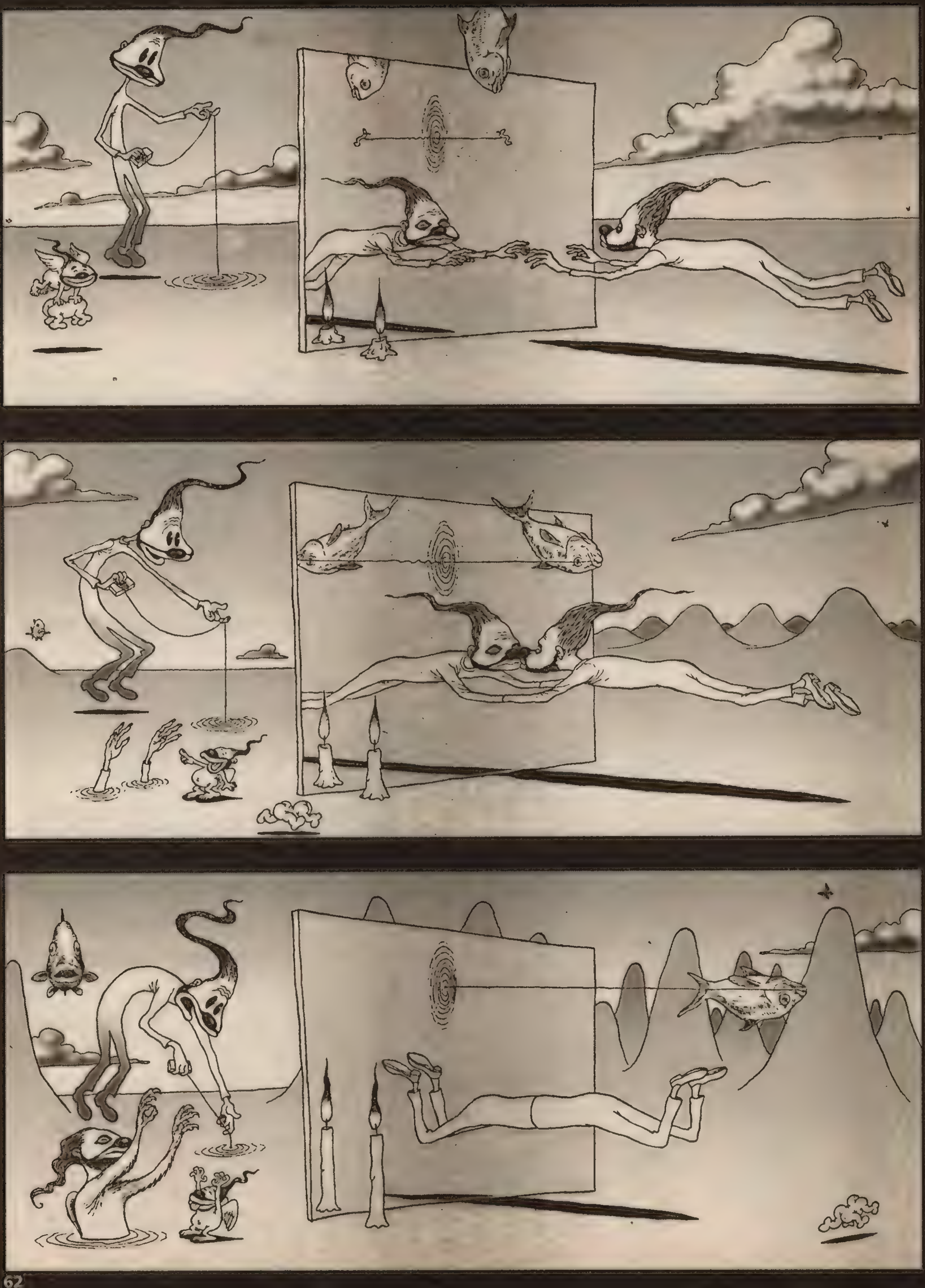

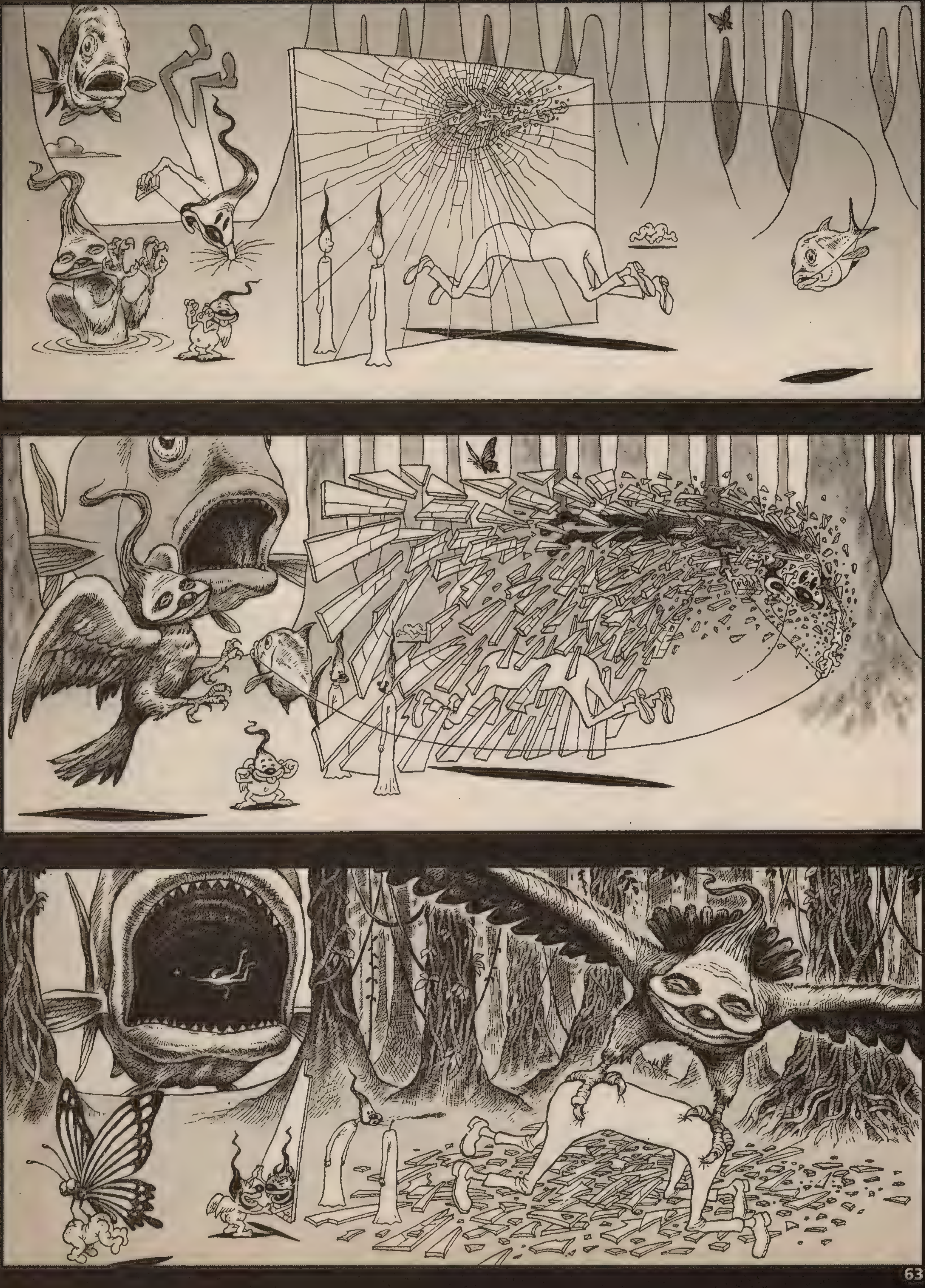

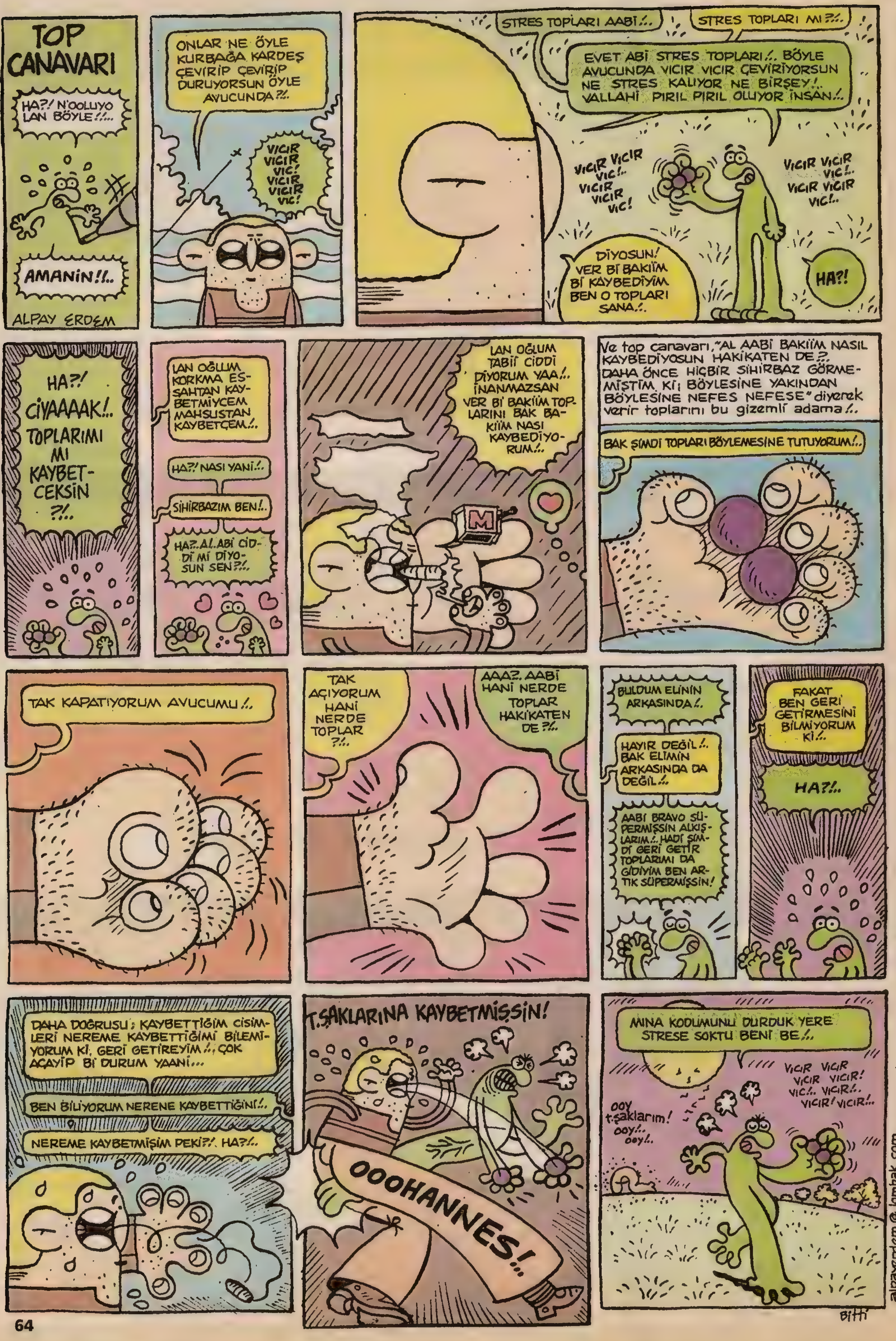
TOP CANAVARI
HA?! N'OOLUYO LAN BÖYLE!..
AMANİN!!..
ALPAY ERDEM
ONLAR NE ÖYLE KURBAĞA KARDEŞ ÇEVİRİP ÇEVİRİP DURUYORSUN ÖYLE AVUCUNDA?!..
VICIR VICIR VIC! VICIR VICIR VIC!
STRES TOPLARI AABİ!..
STRES TOPLARI MI?!..
EVET ABİ STRES TOPLARI!.. BÖYLE AVUCUNDA VICIR VICIR ÇEVİRİYORSUN NE STRES KALIYOR NE BİRŞEY!.. VALLAHİ PIRIL PIRIL OLUYOR İNSAN!..
VICIR VICIR VIC!.. VICIR VICIR VIC!
VICIR VICIR VIC!.. VICIR VICIR VIC!..
DİYOSUN! VER Bİ BAKIİM Bİ KAYBEDİYİM BEN O TOPLARI SANA!..
HA?!
HA?! CIYAAAAK!.. TOPLARIMI MI KAYBETCEKSİN ?!..
LAN OĞLUM KORKMA ESSAHTAN KAYBETMİYCEM MAHSUSTAN KAYBETÇEM!..
HA?! NASI YANİ!..
SİHİRBAZIM BEN!..
HA?..AL..ABİ CİDDİ Mİ DİYOSUN SEN?!..
LAN OĞLUM TABİİ CİDDİ DİYORUM YAA!.. İNANMAZSAN VER Bİ BAKIİM TOPLARINI BAK BAKIİM NASI KAYBEDİYORUM!..
M
Ve top canavarı, "AL AABİ BAKIİM NASIL KAYBEDİYOSUN HAKİKATEN DE?.. DAHA ÖNCE HİÇBİR SİHİRBAZ GÖRMEMİŞTİM Kİ; BÖYLESİNE YAKINDAN BÖYLESİNE NEFES NEFESE" diyerek verir toplarını bu gizemli adama!..
BAK ŞİMDİ TOPLARI BÖYLEMESİNE TUTUYORUM!..
TAK KAPATIYORUM AVUCUMU!..
TAK AÇIYORUM HANİ NERDE TOPLAR ?!..
AAAZ..AABİ HANİ NERDE TOPLAR HAKİKATEN DE?!..
BULDUM ELİNİN ARKASINDA!..
HAYIR DEĞİL!.. BAK ELİMİN ARKASINDA DA DEĞİL!..
AABİ BRAVO SÜPERMİŞSİN ALKIŞLARIM!.. HADİ ŞİMDİ GERİ GETİR TOPLARIMI DA GİDİYİM BEN ARTIK SÜPERMİŞSİN!
FAKAT BEN GERİ GETİRMESİNİ BİLMİYORUM Kİ!..
HA?!..
DAHA DOĞRUSU; KAYBETTİĞİM CİSİMLERİ NEREME KAYBETTİĞİMİ BİLEMİYORUM Kİ, GERİ GETİREYİM!.. ÇOK ACAYİP Bİ DURUM YAANİ...
BEN BİLİYORUM NERENE KAYBETTİĞİNİ!..
NEREME KAYBETMİŞİM PEKİ?!.. HA?!..
T.ŞAKLARINA KAYBETMİŞŞİN!
OOOHANNES!..
MINA KODUMUNU DURDUK YERE STRESE SOKTU BENİ BE!..
ooy t.şaklarım! ooy!.. ooy!..
VICIR VICIR VICIR VICIR! VIC!.. VICIR!.. VICIR! VICIR!..
Bitti
alpayerdem@lombak.com

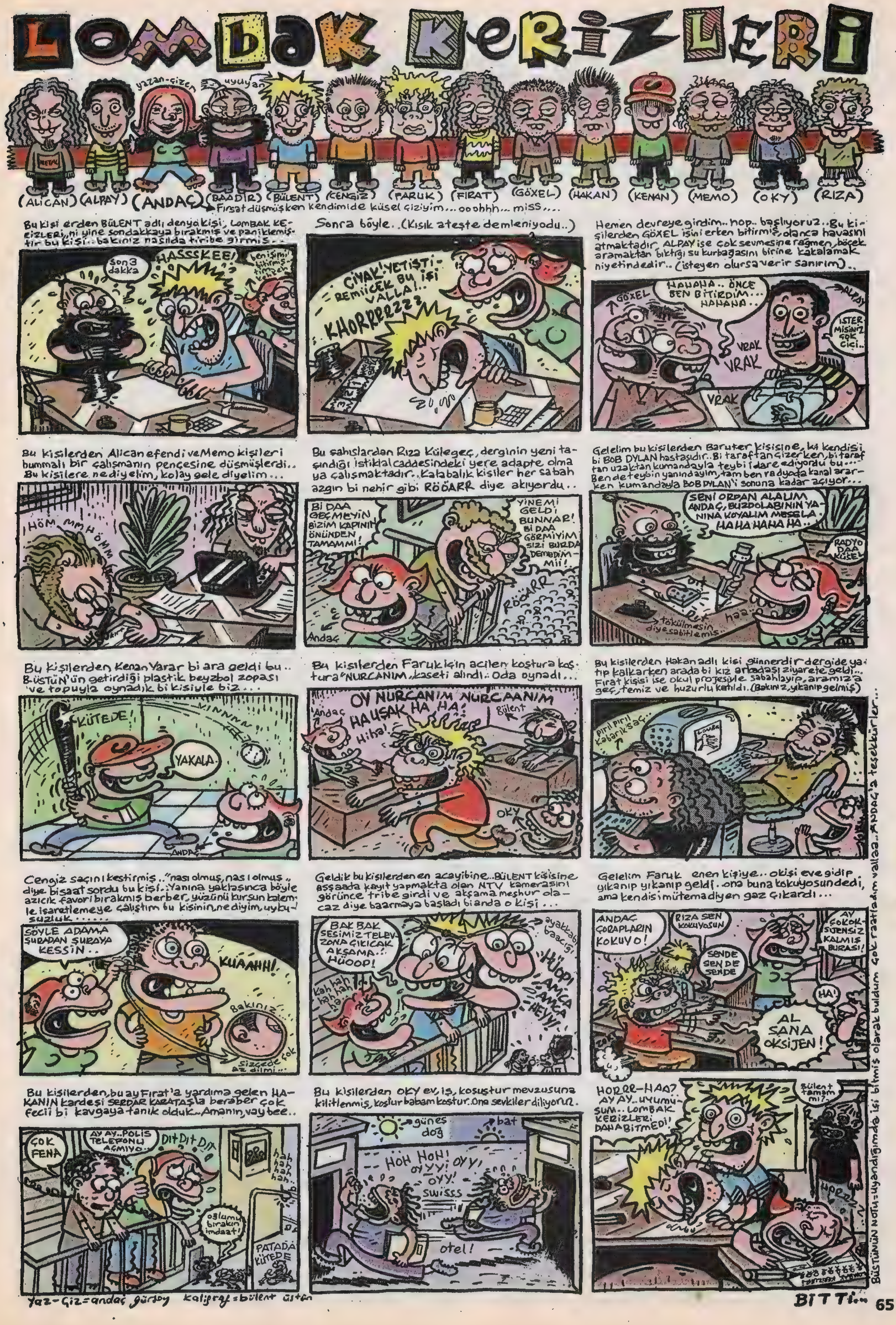
LOMBAK KERİZLERİ
yazan-çizen
uyuyan
(ALİCAN) (ALPAY) (ANDAÇ) (BAADIR) (BÜLENT) (CENGİZ) (FARUK) (FIRAT) (GÖXEL) (HAKAN) (KENAN) (MEMO) (OKY) (RIZA)
Fırsat düşmüşken kendimide küsel çiziyim... ooohhh... miss...
Bu kişi erden BÜLENT adlı denyo kişi, LOMBAK KERİZLERİ'ni yine sondakkaya bırakmış ve paniklemiştir bu kişi.. bakınız nasılda tiribe girmiş..
Son 3 dakka
HASSSKEE!
benişimi bitirmiş-tim zaten
Sonra böyle.. (Kısık ateşte demleniyodu..)
CIYAK! YETİŞTİREMİİCEK BU İŞİ VALLA!..
KHORRRRZZZ
Hemen devreye girdim.. hop.. başlıyoruz.. Bu kişilerden GÖXEL işini erken bitirmiş, olanca havasını atmaktadır. ALPAY ise çok sevmesine rağmen, böcek aramaktan bıktığı su kurbağasını birine kakalamak niyetindedir.. (isteyen olursa verir sanırım)..
GÖXEL
HAHAHA.. ÖNCE BEN BİTİRDİM... HAHAHA..
ALPAY
İSTER MİSİNİZ ÇOK CİCİ..
VRAK
VRAK
VRAK
Bu kişilerden Alican efendi ve Memo kişileri hummalı bir çalışmanın pençesine düşmüşlerdi.. Bu kişilere nediyelim, kolay gele diyelim...
HÖM MMHÖMM
Bu şahıslardan Rıza Külegeç, derginin yeni taşındığı İstiklal caddesindeki yere adapte olmaya çalışmaktadır.. Kalabalık kişiler her sabah azgın bi nehir gibi RÖÖARR diye akıyordu..
Bİ DAA GEÇMEYİN BİZİM KAPININ ÖNÜNDEN TAMAMMI!
YİNEMİ GELDİ BUNNAR! Bİ DAA GÖRMİYİM SİZİ BURDA DEMEDİM Mİİ!
RÖÖARR
Andaç
Gelelim bu kişilerden Baruter kişisine, ki kendisi bi BOB DYLAN hastasıdır.. Bi taraftan çizerken, bi taraftan uzaktan kumandayla teybi idare ediyordu bu... Ben de teybin yanındayım, tam ben radyoda kanal ararken kumandayla BOB DYLAN'ı sonuna kadar açıyor...
SENİ ORDAN ALALIM ANDAÇ, BUZDOLABININ YANINA KOYALIM MESELA. HAHAHAHAHA..
RADYO DAA KÜSEL
tökülmesin diye sabitlemiş
haa
Bu kişilerden Kenan Yarar bi ara geldi bu.. B.ÜSTÜN'ün getirdiği plastik beyzbol zopası ve topuyla oynadık bi kişiyle biz...
KÜTEDE!
VINNNN
YAKALA.
ANDAÇ
Bu kişilerden Faruk için acilen koştura koştura "NURCANIM" kaseti alındı.. O da oynadı...
OY NURCANIM NURCAANIM
HAUŞAK HA HA!
Hiha!
Andaç
Bülent
OKY
Bu kişilerden Hakan adlı kişi günnerdir dergide yatıp kalkarken arada bi kız arkadaşı ziyarete geldi... Fırat kişisi ise okul projesiyle sabahlayıp, aramıza geç, temiz ve huzurlu katıldı. (Bakınız, yıkanıp gelmiş)
pırıl pırıl kabarık saç
Cengiz saçını kestirmiş.. "nasıl olmuş, nasıl olmuş" diye bi saat sordu bu kişi.. Yanına yaklaşınca böyle azıcık favori bırakmış berber, yüzünü kurşun kalemle işaretlemeye çalıştım bu kişinin, nediyim, uykusuzluk......
SÖYLE ADAMA ŞURADAN ŞURAYA KESSİN..
KUAAHH!
Bakınız..
Sizcede çok az dilmi..
Geldik bu kişilerden en acayibine.. BÜLENT kişisine aşşaada kayıt yapmakta olan NTV kamerasını görünce tribe girdi ve akşama meşhur olacaz diye baarmaya başladı bi anda o kişi...
BAK BAK SESİMİZ TELEVZONA ÇIKICAK AKŞAMA..! HÜOOP!
ayakkabı baacığı
HÜOP! AMCA AMCA HEYY!
kah hah hah hah ha..
Gelelim Faruk enen kişiye.. o kişi eve gidip yıkanıp yıkanıp geldi.. ona buna kokuyosun dedi, ama kendisi mütemadiyen gaz çıkardı...
ANDAÇ ÇORAPLARIN KOKUYO!
RIZA SEN KOKUYOSUN
SENDE SEN DE SENDE
AY ÇOK OKSİJENSİZ KALMIŞ BURASI!
HA!
AL SANA OKSİJEN!
Bu kişilerden, bu ay Fırat'a yardıma gelen HAKAN'IN kardeşi SERDAR KARATAŞ'la beraber çok fecii bi kavgaya tanık olduk.. Amanın, vay bee..
ÇOK FENA
AY AY.. POLİS TELEFONU AÇMIYO..
DIT DIT DIT
hah hah hah hah..
oğlumu bırakın imdaat!
PATADA KÜTEDE
Bu kişilerden OKY ev, iş, koştur mevzusuna kilitlenmiş, koştur babam koştur. Ona sevgiler diliyoruz.
güneş doğ
bat
HOH HOH! OYY! OYY! OYY!
SWISSS
otel!
HORRR-HAA? AY AY.. UYUMUŞUM.. LOMBAK KERİZLERİ DAHA BİTMEDİ!
Bülent tamam mı?
HORR
BÜSTÜN'ÜN NOTU: uyandığımda işi bitmiş olarak buldum çok rahatladım vallaa.. ANDAÇ'a teşekkürler...
Yaz-Çiz=andaç gürsoy kaligraf=bülent üstün
BİTTİ..

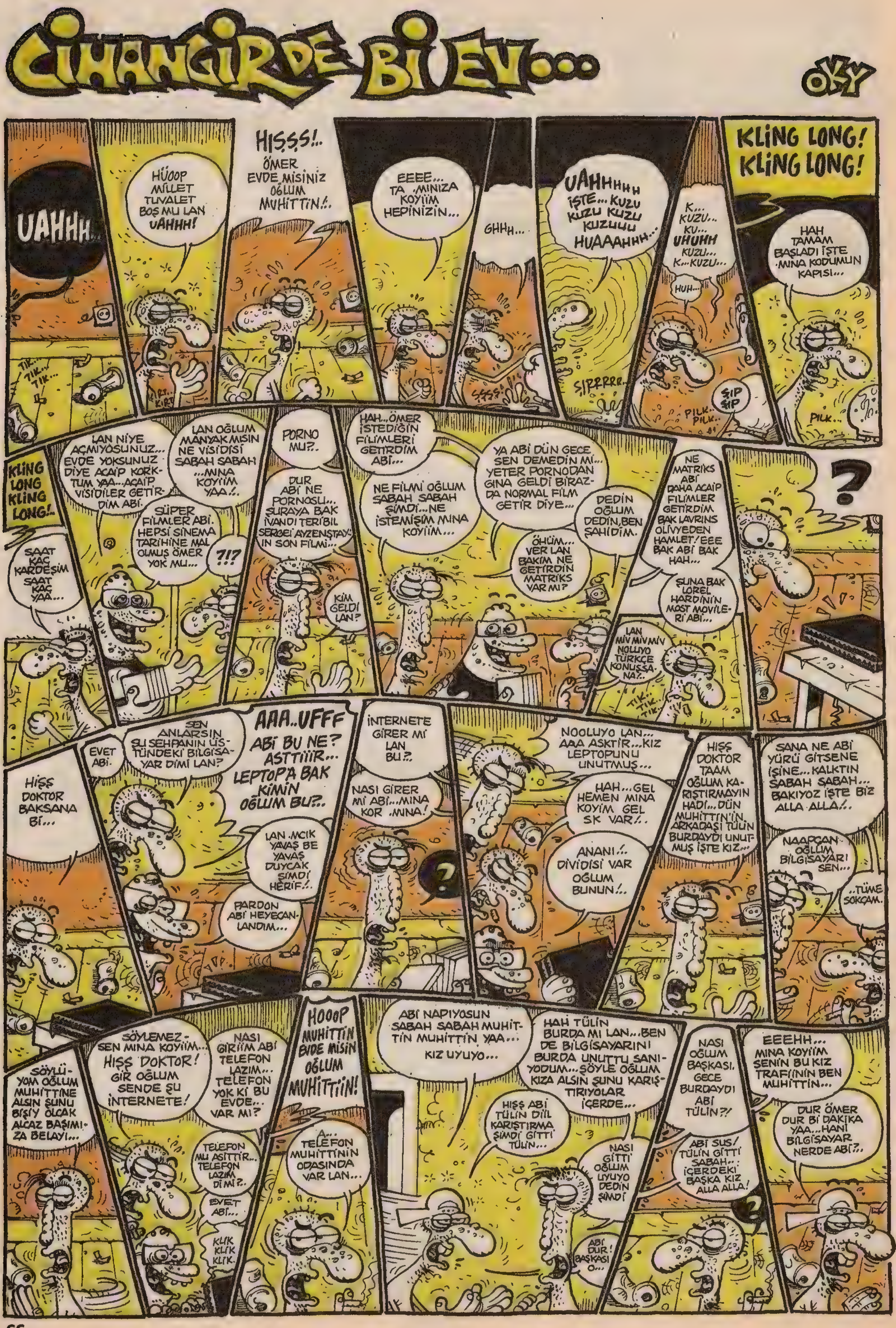

CİHANGİR'DE Bİ EV...
OKY
UAHHH..
HÜOOP MİLLET TUVALET BOŞ MU LAN UAHHH!
TIK.. TIK.. TIK...
KIRT.. KIRT
HIŞŞŞ!..
ÖMER EVDE MİSİNİZ OĞLUM MUHİTTİN!..
EEEE... TA ..MINIZA KOYİİM HEPİNİZİN...
GHHH...
ŞŞŞŞ
UAHHHHH İŞTE... KUZU KUZU KUZU KUZUUU HUAAAHHH...
ŞIRRRRR..
K... KUZU.. KU... UHUHH KUZU... K...KUZU...
HUH...
ŞIP ŞIP
PILK.. PILK..
KLİNG LONG! KLİNG LONG!
HAH TAMAM BAŞLADI İŞTE ..MINA KODUMUN KAPISI...
PILK...
KLİNG LONG KLİNG LONG!..
SAAT KAÇ KARDEŞİM SAAT KAÇ YAA...
LAN NİYE AÇMIYOSUNUZ... EVDE YOKSUNUZ DİYE ACAİP KORKTUM YAA...ACAİP VİSİDİLER GETİRDİM ABİ.
LAN OĞLUM MANYAK MISIN NE VİSİDİSİ SABAH SABAH ...MINA KOYİİM YAA!..
SÜPER FİLMLER ABİ. HEPSİ SİNEMA TARİHİNE MAL OLMUŞ ÖMER YOK MU...
?!?
PORNO MU?..
DUR ABİ NE PORNOSU... ŞURAYA BAK İVAN DI TERİBIL SERGEİ AYZENŞTAY'IN SON FİLMİ...
KİM GELDİ LAN?
HAH...ÖMER İSTEDİĞİN FİLİMLERİ GETİRDİM ABİ...
NE FİLMİ OĞLUM SABAH SABAH ŞİMDİ...NE İSTEMİŞİM MINA KOYİİM...
YA ABİ DÜN GECE SEN DEMEDİN Mİ... YETER PORNODAN GINA GELDİ BİRAZDA NORMAL FİLM GETİR DİYE...
ÖHÜM... VER LAN BAKIM NE GETİRDİN MATRİKS VAR MI?
DEDİN OĞLUM DEDİN, BEN ŞAHİDİM.
NE MATRİKS ABİ DAHA ACAİP FİLİMLER GETİRDİM BAK LAVRİNS OLİVYEDEN HAMLET! EEE BAK ABİ BAK HAH...
ŞUNA BAK LOREL HARDİNİN MOST MOVİLERİ ABİ...
LAN MİV MİV MİV NOLUYO TÜRKÇE KONUŞSANA!..
TIK.. TIK.. TIK..
?
HİŞŞ DOKTOR BAKSANA Bİ...
EVET ABİ.
SEN ANLARSIN ŞU SEHPANIN ÜSTÜNDEKİ BİLGİSAYAR DİMİ LAN?
AAA..UFFF ABİ BU NE? ASTTİİİR... LEPTOP'A BAK KİMİN OĞLUM BU?..
LAN ..MCIK YAVAŞ BE YAVAŞ DUYCAK ŞİMDİ HERİF!..
PARDON ABİ HEYECANLANDIM...
İNTERNETE GİRER Mİ LAN BU?..
NASI GİRER Mİ ABİ...MINA KOR ..MINA!
?
NOOLUYO LAN... AAA ASKTİR...KIZ LEPTOPUNU UNUTMUŞ...
HAH...GEL HEMEN MINA KOYİM GEL SK VAR!..
ANANI!.. DİVİDİSİ VAR OĞLUM BUNUN!..
HİŞŞ DOKTOR TAAM OĞLUM KARIŞTIRMAYIN HADİ... DÜN MUHİTTİN'İN ARKADAŞI TÜLİN BURDAYDI UNUTMUŞ İŞTE KIZ...
SANA NE ABİ YÜRÜ GİTSENE İŞİNE... KALKTIN SABAH SABAH... BAKIYOZ İŞTE BİZ ALLA ALLA!..
NAAPÇAN OĞLUM BİLGİSAYARI SEN...
..TÜME SOKÇAM.
SÖYLÜYOM OĞLUM MUHİTTİNE ALSIN ŞUNU BİŞİY OLCAK ALCAZ BAŞIMIZA BELAYI...
SÖYLEMEZSEN MINA KOYİİM... HİŞŞ DOKTOR! GİR OĞLUM SENDE ŞU İNTERNETE!
NASI GİRİİM ABİ TELEFON LAZIM... TELEFON YOK Kİ BU EVDE... VAR MI?
TELEFON MU ASITTİR... TELEFON LAZIM DİMİ?..
EVET ABİ...
KLİK KLİK KLİK.
HOOOP MUHİTTİN EVDE MİSİN OĞLUM MUHİTTİİN!
A... TELEFON MUHİTTİNİN ODASINDA VAR LAN...
ABİ NAPIYOSUN SABAH SABAH MUHİTTİN MUHİTTİN YAA... KIZ UYUYO...
HAH TÜLİN BURDA MI LAN...BEN DE BİLGİSAYARINI BURDA UNUTTU SANIYODUM...ŞÖYLE OĞLUM KIZA ALSIN ŞUNU KARIŞTIRIYOLAR İÇERDE...
HİŞŞ ABİ TÜLİN DİİL KARIŞTIRMA ŞİMDİ GİTTİ TÜLİN...
NASI GİTTİ OĞLUM UYUYO DEDİN ŞİMDİ
ABİ DUR! BAŞKASI O...
NASI OĞLUM BAŞKASI. GECE BURDAYDI ABİ TÜLİN?!
ABİ SUS! TÜLİN GİTTİ SABAH... İÇERDEKİ BAŞKA KIZ ALLA ALLA!
?
EEEHH... MINA KOYİİM SENİN BU KIZ TRAFİİNİN BEN MUHİTTİN...
DUR ÖMER DUR Bİ DAKİKA YAA...HANİ BİLGİSAYAR NERDE ABİ?..

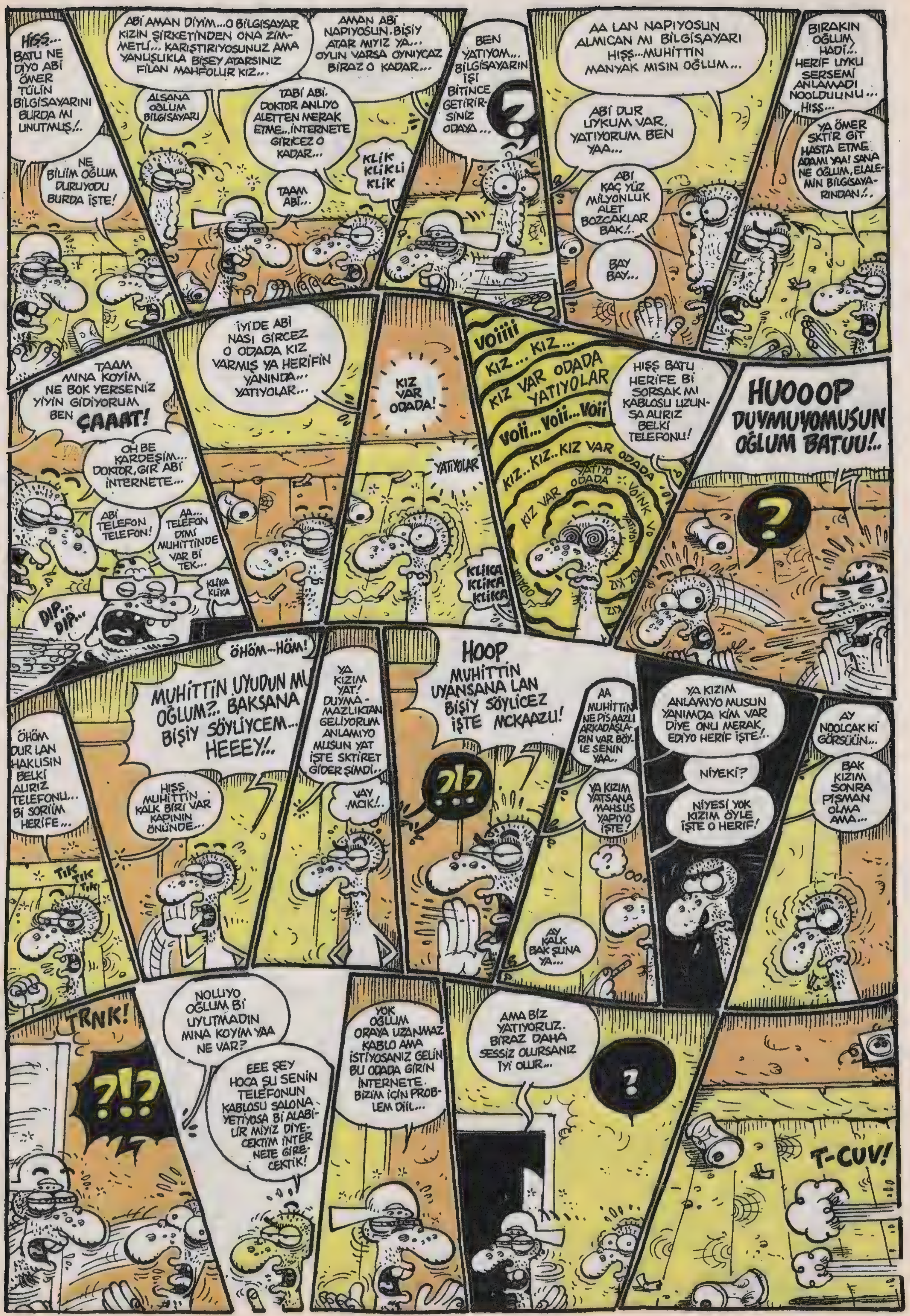
HİSS... BATU NE DİYO ABİ ÖMER TÜLİN BİLGİSAYARINI BURDA MI UNUTMUŞ!..
NE BİLİM OĞLUM DURUYODU BURDA İŞTE!
ABİ AMAN DİYİM...O BİLGİSAYAR KIZIN ŞİRKETİNDEN ONA ZİMMETLİ... KARIŞTIRIYOSUNUZ AMA YANLIŞLIKLA BİŞEY ATARSINIZ FİLAN MAHFOLUR KIZ...
ALSANA OĞLUM BİLGİSAYARI
AMAN ABİ NAPIYOSUN. BİŞİY ATAR MIYIZ YA... OYUN VARSA OYNIYCAZ BİRAZ O KADAR...
TABİ ABİ. DOKTOR ANLIYO ALETTEN MERAK ETME...İNTERNETE GİRİCEZ O KADAR...
TAAM ABİ...
KLİK KLİKLİ KLİK
BEN YATIYOM... BİLGİSAYARIN İŞİ BİTİNCE GETİRİRSİNİZ ODAYA...
?
AA LAN NAPIYOSUN ALMICAN MI BİLGİSAYARI HIŞŞ...MUHİTTİN MANYAK MISIN OĞLUM...
ABİ DUR UYKUM VAR, YATIYORUM BEN YAA...
ABİ KAÇ YÜZ MİLYONLUK ALET BOZCAKLAR BAK!..
BAY BAY...
BIRAKIN OĞLUM HADİ!.. HERİF UYKU SERSEMİ ANLAMADI NOOLDUUNU... HIŞŞ...
YA ÖMER SKTİR GİT HASTA ETME ADAMI YAA! SANA NE OĞLUM, ELALEMİN BİLGİSAYARINDAN!..
TAAM MINA KOYİM NE BOK YERSENİZ YİYİN GİDİYORUM BEN ÇAAAT!
OH BE KARDEŞİM... DOKTOR, GİR ABİ İNTERNETE...
ABİ TELEFON TELEFON!
AA... TELEFON DİMİ MUHİTTİNDE VAR Bİ TEK...
KLİKA KLİKA
DİP... DİP...
İYİ'DE ABİ NASI GİRCEZ O ODADA KIZ VARMIŞ YA HERİFİN YANINDA... YATIYOLAR...
KIZ VAR ODADA!
YATIYOLAR
KLİKA KLİKA KLİKA
Voiiii
KIZ... KIZ...
KIZ VAR ODADA YATIYOLAR
Voii... Voii...Voii
KIZ..KIZ..KIZ VAR ODADA
YATIYO ODADA
KIZ VAR
VOİNK
HIŞŞ BATU HERİFE Bİ SORSAK MI KABLOSU UZUNSA ALIRIZ BELKİ TELEFONU!
HUOOOP DUYMUYOMUSUN OĞLUM BATUU!..
?
ÖHÖM...HÖM!
ÖHÖM DUR LAN HAKLISIN BELKİ ALIRIZ TELEFONU... Bİ SORİİM HERİFE...
TIK TIK TIK
MUHİTTİN UYUDUN MU OĞLUM?.. BAKSANA BİŞİY SÖYLİYCEM... HEEEY!..
HIŞŞ MUHİTTİN KALK BİRİ VAR KAPININ ÖNÜNDE...
YA KIZIM YAT! DUYMAMAZLIKTAN GELİYORUM ANLAMIYO MUSUN YAT İŞTE SKTİRET GİDER ŞİMDİ...
VAY MCIK!..
HOOP MUHİTTİN UYANSANA LAN BİŞİY SÖYLİCEZ İŞTE MCKAAZLI!
?!?
AA MUHİTTİN NE PİSAAZLI ARKADAŞLARIN VAR BÖYLE SENİN YAA..
YA KIZIM YATSANA MAHSUS YAPIYO İŞTE!
?
AY KALK BAK ŞUNA YA...
YA KIZIM ANLAMIYO MUSUN YANIMDA KİM VAR DİYE ONU MERAK EDİYO HERİF İŞTE!..
NİYEKİ?
NİYESİ YOK KIZIM ÖYLE İŞTE O HERİF!
AY NOOLCAK Kİ GÖRSÜLÜN...
BAK KIZIM SONRA PİŞMAN OLMA AMA...
TRNK!
?!?
NOLUYO OĞLUM Bİ UYUTMADIN MINA KOYİM YAA NE VAR?
EEE ŞEY HOCA ŞU SENİN TELEFONUN KABLOSU SALONA YETİYOSA Bİ ALABİLİR MİYİZ DİYECEKTİM İNTERNETE GİRECEKTİK!
YOK OĞLUM ORAYA UZANMAZ KABLO AMA İSTİYOSANIZ GELİN BU ODADA GİRİN İNTERNETE. BİZİM İÇİN PROBLEM DİİL...
AMA BİZ YATIYORUZ. BİRAZ DAHA SESSİZ OLURSANIZ İYİ OLUR...
?
T-CUV!

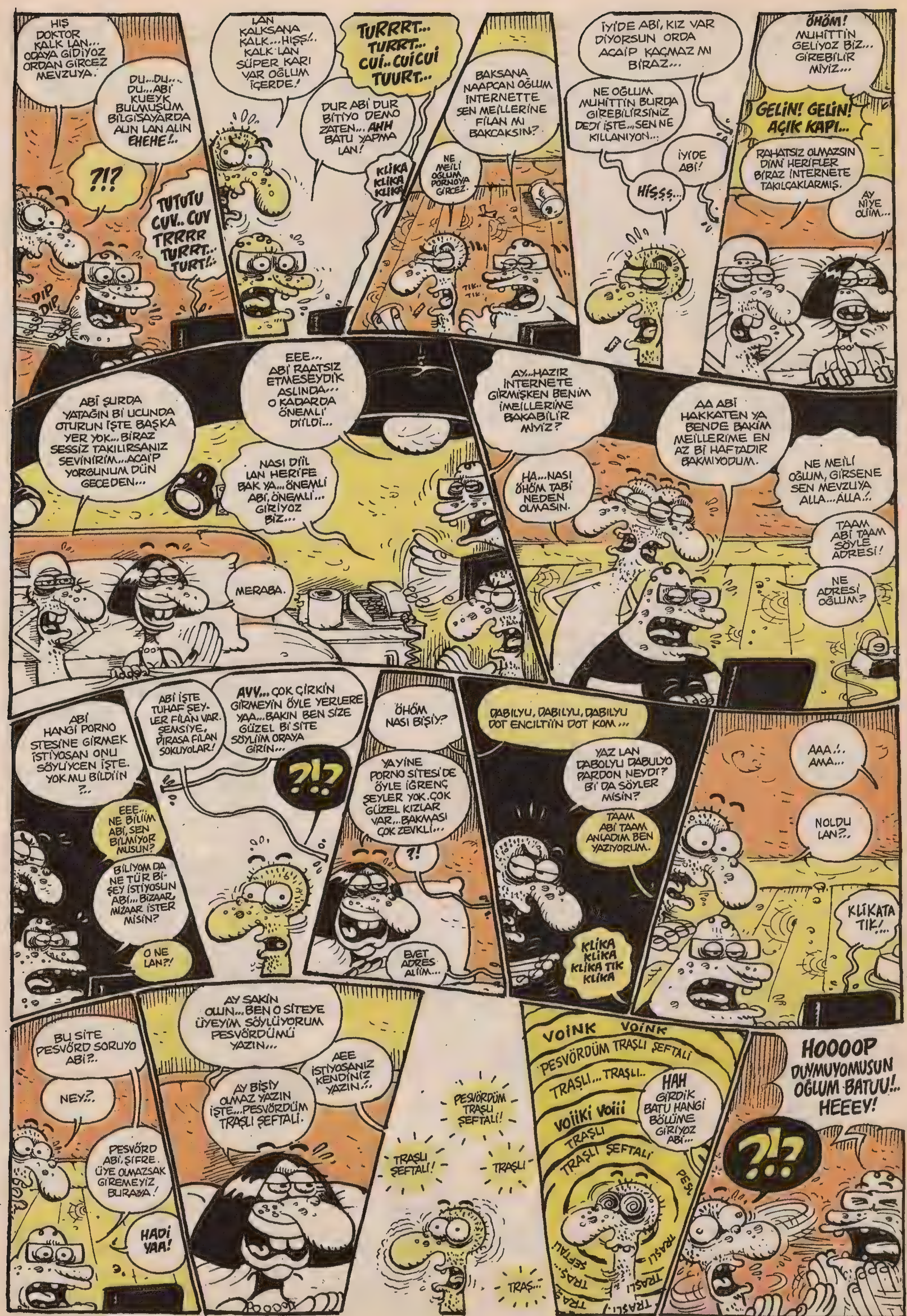
HIŞ DOKTOR KALK LAN... ODAYA GİDİYOZ ORDAN GİRCEZ MEVZUYA.
DU...DU... DU...ABİ KUEYK BULMUŞUM BİLGİSAYARDA ALIN LAN ALIN EHEHE!..
?!?
TUTUTU CUV.. CUV TRRRR TURRT.. TURT!..
DIP DIP
LAN KALKSANA KALK...HIŞŞ!.. KALK LAN SÜPER KARI VAR OĞLUM İÇERDE!
TURRRT... TURRT... CUİ.. CUİCUİ TUURT...
DUR ABİ DUR BİTİYO DEMO ZATEN... AHH BATU YAPMA LAN!
KLİKA KLİKA KLİKA
BAKSANA NAAPCAN OĞLUM İNTERNETTE SEN MEİLLERİNE FİLAN MI BAKCAKSIN?
NE MEİLİ OĞLUM PORNOYA GİRCEZ.
TIK.. TIK..
İYİDE ABİ, KIZ VAR DİYORSUN ORDA ACAİP KAÇMAZ MI BİRAZ...
NE OĞLUM MUHİTTİN BURDA GİREBİLİRSİNİZ DEDİ İŞTE... SEN NE KILLANIYON...
İYİDE ABİ!
HİSSS...
ÖHÖM! MUHİTTİN GELİYOZ BİZ... GİREBİLİR MİYİZ...
GELİN! GELİN! AÇIK KAPI...
RAHATSIZ OLMAZSIN DİMİ HERİFLER BİRAZ İNTERNETE TAKILCAKLARMIŞ.
AY NİYE OLİM...
ABİ ŞURDA YATAĞIN Bİ UCUNDA OTURUN İŞTE BAŞKA YER YOK... BİRAZ SESSİZ TAKILIRSANIZ SEVİNİRİM...ACAİP YORGUNUM DÜN GECEDEN...
EEE... ABİ RAATSIZ ETMESEYDİK ASLINDA... O KADARDA ÖNEMLİ DİİLDİ...
NASI DİİL LAN HERİFE BAK YA...ÖNEMLİ ABİ, ÖNEMLİ... GİRİYOZ BİZ...
MERABA.
AY...HAZIR İNTERNETE GİRMİŞKEN BENİM İMEİLLERİME BAKABİLİR MİYİZ?
HA...NASI ÖHÖM TABİ NEDEN OLMASIN.
AA ABİ HAKKATEN YA BENDE BAKİM MEİLLERİME EN AZ Bİ HAFTADIR BAKMIYODUM.
NE MEİLİ OĞLUM, GİRSENE SEN MEVZUYA ALLA...ALLA..!..
TAAM ABİ TAAM SÖYLE ADRESİ!
NE ADRESİ OĞLUM?
ABİ HANGİ PORNO STESİNE GİRMEK İSTİYOSAN ONU SÖYLİYCEN İŞTE. YOK MU BİLDİİN ?..
EEE... NE BİLİİM ABİ, SEN BİLMİYOR MUSUN?
BİLİYOM DA NE TÜR Bİ-ŞEY İSTİYOSUN ABİ... BİZAAR, MİZAAR İSTER MİSİN?
O NE LAN?!
ABİ İŞTE TUHAF ŞEY-LER FİLAN VAR. ŞEMSİYE, PIRASA FİLAN SOKUYOLAR!
AVV... ÇOK ÇİRKİN GİRMEYİN ÖYLE YERLERE YAA...BAKIN BEN SİZE GÜZEL Bİ SİTE SÖYLİİM ORAYA GİRİN...
?!?
ÖHÖM NASI BİŞİY?
YAYİNE PORNO SİTESİ DE ÖYLE İĞRENÇ ŞEYLER YOK. ÇOK GÜZEL KIZLAR VAR...BAKMASI ÇOK ZEVKLİ...
?!
EVET ADRES ALİİM...
DABILYU, DABILYU, DABILYU DOT ENCILTİİN DOT KOM...
YAZ LAN DABOLYU DABULYO PARDON NEYDİ? Bİ DA SÖYLER MİSİN?
TAAM ABİ TAAM ANLADIM BEN YAZIYORUM.
KLİKA KLİKA KLİKA TIK KLİKA
AAA!.. AMA...
NOLDU LAN?..
KLİKATA TIK!...
BU SİTE PESVÖRD SORUYO ABİ?..
NEY?..
PESVÖRD ABİ, ŞİFRE. ÜYE OLMAZSAK GİREMEYİZ BURAYA!
HADİ YAA!
AY SAKİN OLUN... BEN O SİTEYE ÜYEYİM SÖYLÜYORUM PESVÖRDÜMÜ YAZIN...
AY BİŞİY OLMAZ YAZIN İŞTE...PESVÖRDÜM TRAŞLI ŞEFTALİ.
AEE İSTİYOSANIZ KENDİNİZ YAZIN..!..
PESVÖRDÜM TRAŞLI ŞEFTALİ!
TRAŞLI ŞEFTALİ!
TRAŞLI
TRAŞ...
VOİNK VOİNK
PESVÖRDÜM TRAŞLI ŞEFTALİ
TRAŞLI... TRAŞLI..
VOİİKİ VOİİİ
TRAŞLI
TRAŞLI ŞEFTALİ
HAH GİRDİK BATU HANGİ BÖLÜME GİRİYOZ ABİ...
HOOOOP DUYMUYOMUSUN OĞLUM BATUU!.. HEEEY!
?!?

cihangir@lombak.com

PROMETHEUS ÇALMADAN ÖNCE TANRILARDAN ATEŞİ OTURUYORDU TANRILAR YÜCE OLİMPOS DAĞININ ZİRVESİNDEKİ TAHTLARINDA VE YÖNETİYORLARDI DÜNYAYI
KEYİFLERİNCE O TANRILAR Kİ KİMİ DENYO KİMİ LAVUKTU KİMİNDEYSE YOKTU ZERRE KADAR SKE SÜRÜLECEK AKIL...
GÖKLERİN, YERLERİN VE YERALTININ TANRISI TEMBEL TANRI MEMOS ÖYLESİNE TEMBELDİ Kİ MEMUR ETMİŞTİ KUZEY RÜZGARI BOREAS İLE YAZ YAĞMURU SAĞNAKUS'U DOĞA MOĞA OLAYLARINA KENDİSİ DEVİRMİŞ KIÇINI UYUYORDU MÜTEMADİYEN KAH HORLAYARAK KAH TISLAYARAK...
ALTIN SAÇLI ÇELİK BAKIŞLI TANRI BÜLENTEUS NE TANRISI OLDUĞUNU BİLE ÇOKTAN UNUTMUŞTU ÇÜNKÜ MEŞGULDÜ MALA VURMAKLA O SU PERİSİ SENİN BU ORMAN PERİSİ BENİM ÇITIRDAN YİYORDU ORTAMLARI "BEN TANRIYIM!" DİYE GÜRLEDİMİYDİ MANİTANIN ALASI ZATEN ANINDA TOMALIYORDU...
TANRILARIN EN BÜYÜĞÜ TANRILAR TANRISI BARUTTUS VE ONUN EŞİ TANRIÇA MİKOS VERMİŞLERDİ KENDİLERİNİ EVLİLİK HAYATINA
"ŞU TAHTIN RENGİ NE OLSUN BİKOOS?."
"KIRMIZI OLSUN MİKOOS..."
"AY KIRMIZI ÇOK CART BİKOOŞ..."
"O ZAMAN YEŞİL OLSUN MİKOOS..."
TANRILAR OLİMPOSTA KAFALARINA GÖRE TAKILIRKEN YER YÜZÜNDE ÖLÜMLÜLER ARASINDA GÖZÜPEK Mİ GÖZÜPEK BİR ÇOBAN VARDI Kİ ADI: KENANOS'TU...
LOMBAK ŞEHİTLERİ
MEMO TEMBELÇİZER
O KENAONOS Kİ HER NEKADAR ÇOBANSADA GÖNLÜNDE FIRTINALAR ESEN MACERAYA ATILMAK İÇİN FIRSAT KOLLAYAN GİZLİ BİR KAHRAMANDI O...
¡MDAAAT! YARDIM EDİN!.. YARDIM EDİİN!.. ¡MDAAT!..
?
BEEEE

BIRAKIN BENii! BIRAKIN! iMDAAAT!..
HADİ BE OLUM, İKİ SAATTİR BECEREMEDİN Bİ İŞİ... HADİ DAHA BEN DE VARIM...
KIPRAŞMA KIZ, KIPRAŞMA!..
O KENAONOS Kİ ELİNDEKİ ÇOBAN SOPASINI SÜRÜLERİ GÜTMEK DIŞINDA NİCE NİCE HAYIRLI İŞLERDE BECERİKLİLİKLE KULLANA-BİLEN BECERİKLİ KENAONOS KAHRAMAN KENAONOS...
ViEEEYT!.. BIRAKIN KIZI!..
ÇOT
ÇOT
AMAN ABİ KAÇ KAÇ
KAÇALIM MINA KOYIM
ARTIK KORKMAYIN GİTTİLER...
AHH... SİZE ÖYLESİNE MÜTE-ŞEKKİRİM Kİ...
VERİN ELİNİZİ KALKMANIZA YARDIM EDEYİM...
FAKAT BU YÜZ!..
OHH NEKADAR GÜÇLÜ-SÜNÜZ! MERABA, BEN SU PERİSİ DAPHNE...
SA-SA-SAKIN HİLAL OLMASIN?
HAYIR CANIM DAPHNE...
HİLALOS FALAN?
İŞTE BUYDU İLK GÖRÜŞTE AŞK DENEN ŞEY KENAOS'LA DAPHNE VURULMUŞLARDI EROS'UN OKLARIYLA VE KENAONOS BİR KUYTUDA YUMULUVERMEK İSTİYORDU MANİTAYA...
OLMAZ KENAONOS NE KRALLAR, NE TANRILAR İSTEDİLER DE VERMEDİM. BEN İFFETLİ BİR KIZIM, ZİRA BABAM TANRI ANNEM TANRIÇADIR...
NOLMUŞ YANİ? BEN DE ÇOBANIM.
EVLENMEDEN OLMAZ DİYORUM KENAONOS... BENİ İSTİYORSAN BENİMLE OLİMPOSA GELİP, BENİ BABAMDAN İSTEMELİSİN...
SENİ SEVİYORUM DAPHNE... HAYDİ GİDELİM O HALDE!
OHH KENAONOS!..
..SOORACIMA MEMOSCUM, BAKTIM MANİTA BENDEN KAÇIYO, HEMEN Bİ ATA DÖNÜŞ-TÜM, İKİ ADIMDA YAKA-LAYIP, TO-MALTI-VERDİM.
HAYIR DAPHNE!..
OTUZBEŞ SANTİMİ GÖ-RÜNCE HOŞUNA GİTTİ TABİ KEVAŞENİN...
AY BÜLENTEUUS... BENİ DE AT KILIINDA TOMALTSANAA... NOO-LUUR...
SENDE DE NE GEYİK VARMIŞ BE ABİ... İKİ DAKKA UYUTMADIN ŞURDA!..
BU BİŞİY DİYİL, SEN ASIL Bİ DE DAM BİTİNE DÖNÜŞ-ME HİKAYEM VAR, ONU Bİ DİNLE!..
ANA!.. DAPNE DİYİL Mİ LAN BU?
YANINDA Bİ DE LAVUK GETİRMİŞ!
SŞT!.. NEARİYON LAN SEN BURDA!..
MÖM-MMM..
VAY HIRIS-Pİİİ!..

NE YARATSAM... NE YARATSAM...
BAK MİKOOS!.. NE YARATTIM!..
AY BİKOS ÇOK ŞİRİİİN!.. NOLUR BİZİM OLSUN, BESLİYELİM BUNUU!..
BESLİYELİM MİKOOS...
AY BEN ONA HEMEN Bİ KUM LEĞENİ YARATIYIM BİKOS!..
YARAT MİKOOS!
HAH BULDUM! ...
ZZOP
PİV
CIZIR PIZIRT
BABİŞKOOO !..
?
AA MİKOS BAK KIZIMIZ GELMİİŞ!..
NABER KIZ DAPHNİŞ?.. BAK BABAN AZ ÖNCE NE YARATTI...
BEN... ASLINDA SİZİNLE ÇOK MÜHİM BİR MEVZUYU KONUŞMAK İSTİYORDUM...
NEYMİŞ O MEVZU?..
BAKIN, BU BENİM ARKADAŞIM KENAONOS...
BEN KENAONOS... ÇOBAN KENAONOS...
VE KIZINIZLA EVLENMEK İSTİYORUM.
AY BİKOOS BAK SONUNDA KIZIMIZIN MÜRÜVETİNİ GÖRÜCEZ!
BİRBİRLERİNE NE KADAR YAKIŞMIŞLAR DİMİ MİKOS?..
AY TIPKI BİZİM GENÇLİİMİZ GİBİ... HATIRLIYOMUSUN BİKOS?..
UNUTURMUYUM MİKOS. 7600 YIL NASIL DA SU GİBİ AKIP GEÇTİ...
DURUN!.. ONLAR EVLENEMEZ!..
ONLAR EVLENEMEZ!.. ÇÜNKÜ BU DENYO BİR ÖLÜMLÜ!.. ÖLÜMLÜLER NE ZAMANDAN BERİ KUTSAL OLİMPOS'A ELİNİ KOLUNA SALLIYA SALLIYA GİRİP, ÇIKABİLİYORLAR?..
ÖLÜMLÜLER ÖLÜMSÜZLERLE EVLENEMEZ DİYE Bİ KURAL YOK Kİ...
AMA ŞÖYLE Bİ KURAL VAR. "ÖLÜMSÜZLER ÖLMEZ!!!"
DERİM Kİ BİR ÖLÜMLÜ BİR ÖLÜMSÜZE LAYIK OLDUĞUNU İDDİA EDİYORSA ÖLÜMCÜL BİR SINAVI GEÇMELİDİR!..
ASLINDA BANA MAKUL GÖZÜKTÜ...
HAYIIR! DİNLEME ONU BABA!.. ZAMANINDA İSTEDİ DE, VERMEDİM DİYE, BÖYLE YAPIYO! DİNLEME ONU!..
EVET DOĞRU, İSTEDİMDE VERMEDİN DİYE BÖYLE YAPIYORUM, AMA BU DURUM O DENYONUN ÖLÜMLÜ OLUŞUNU DEĞİŞTİRMEZ!.. BEN SINAV OLARAK İKİ G.TLÜ LOMBAKH'I ÖNERİYORUM...
SADECE İKİ G.TLÜ MÜ?.. KOLAY BİR SINAVA BENZİYOR...
VE BİNDİ KENAONOS BARUTTUS'UN HERŞEYDEN HIZLI GİDEN ŞİMŞEKLERİNDEN BİRİNE ULAŞTI BİR ANDA BİNGÜNLÜK MESAFEDEKİ TEPELİKLERE TATLI MELTEMLERİN ESTİĞİ TEPELİKLERE AZGIN LOMBAKH'IN YAŞADIĞI TEPELİKLERE...
ŞU DURUMDA KENAONOS'U LOMBAKH'A YOLLAMAK BAŞTANRI OLARAK BANA DÜŞÜYOR HERHALDE...
KENAONOOS! KENAONOOS!.. ÜHÜ... HÜÜ...
HIRISP! SEN!
CIZZT PIZZT
ÇOTARK

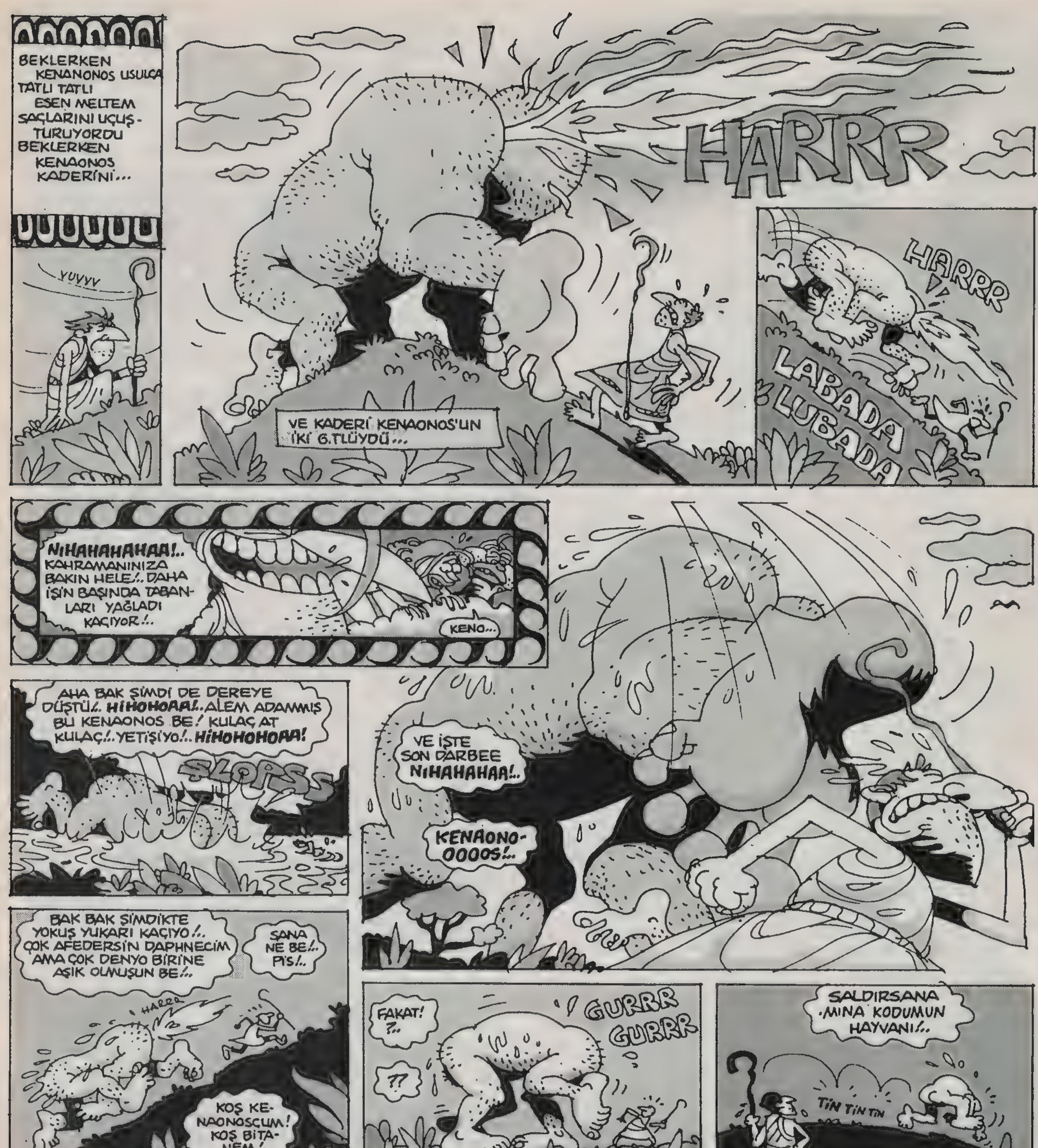

BEKLERKEN KENAONOS USULCA TATLI TATLI ESEN MELTEM SAÇLARINI UÇUŞTURUYORDU BEKLERKEN KENAONOS KADERİNİ...
YUVYV
HARRR
VE KADERİ KENAONOS'UN İKİ G.TLÜYDÜ...
HARRR
LABADA LUBADA
NİHAHAHAHAA!.. KAHRAMANINIZA BAKIN HELE!.. DAHA İŞİN BAŞINDA TABANLARI YAĞLADI KAÇIYOR!..
KENO...
AHA BAK ŞİMDİ DE DEREYE DÜŞTÜ!.. HİHOHOAA!.. ALEM ADAMMIŞ BU KENAONOS BE! KULAÇ AT KULAÇ!.. YETİŞİYO!.. HİHOHOHOAA!
ŞLOPSS
VE İŞTE SON DARBEE NİHAHAHAA!..
KENAONO-OOOOS!..
BAK BAK ŞİMDİKTE YOKUŞ YUKARI KAÇIYO!.. ÇOK AFEDERSİN DAPHNECİM AMA ÇOK DENYO BİRİNE AŞIK OLMUŞUN BE!..
SANA NE BE!.. PİS!..
HARRR
KOŞ KENAONOSCUM! KOŞ BİTANEM!..
FAKAT! ?..
??
GURRR GURRR
SALDIRSANA MINA KODUMUN HAYVANI!..
TIN TIN TIN
CARRR
CORRR
HIH!
YAŞASIN!.. KENAONOS SINAVI GEÇTİ!.. ARTIK EVLENEBİLİRİZ DİMİ BABİŞKOO! EVLENEBİLİRİZ Dİ Mİİ?!..
AY, AMAN TAMAM, GİDİN EVLENİN BEN SIKILDIM ARTIK BU İŞTEN...
BİKOOS! ACIKMIŞ BULL, BİRAZ VİSKAS YARATSANAA...
KENAONOS PEŞİNDEN KOŞTURUP LOMBAKH'I ISLATTI ONU EVVELA DEREDE AKABİNDE TATLI MELTEMLERİN ESTİĞİ TEPEYE ÇIKARTTI ISLAK ISLAK RÜZGARI YEYİNCE LOMBAKH ÜŞÜTTÜ BARSAKLARI İSHAL OLDU ÇOK FECİ NE KOŞACAK HALİ KALDI NE SALDIRACAK...
BU İŞ BURDA BİTMEZ! BİTMEZ!..

KOHRRRN
KHRRN
HRR RRR
KUP
KHRRN
VRÖÖH VRÖÖÖÖ
FIKIRT
VRÖH?
FLAK
NRÖH?.. RÖRR?
VRÖAH
YENİLGİYİ KABULLENEMEDİ BÜLENTEUS VE ÇALDI TEMBEL TANRI MEMOSTAN YERALTI ÜLKESİNİN BEKÇİSİ CENGOKYFARUKENTOS'UN ANAHTARINI...
CENGOKYFARUKENTOS BEKLERKEN YÜZYILLARDIR KARANLIKTA KIZMIŞTI ÖFKELENMİŞTİ VE ACIKMIŞTI...
VLÄMM
?
RORRRR RR
FAKAT... BU DA NE?!..
FÖRRR
ÖARR RR
ULAN!
ŞAPIRT!
ULAN NİYE YUTTUN!.. SIRA SENDEYDİ İPNE!.. ÇIKAR BEN YUTUCAM!..
HEHE! HEHE! YUTTUM GİTTİ OLUM.
TOPSUN
YOO!.. YARATIK ONU YEDİ!.. YARATIK KENAONOSUMU YEDİ!..
KURTAR BENİ!..
YARDIM EEET!
KUR TAAR!
AKŞAM YEMEĞE NE YARATIYIM BİKOOS?..
AY CANIM NASI KABAK DOLMASI ÇEKİYO MİKOOS
O ZAMAN Bİ ARA KABAK YARATIR MISIN BİKOOS.
YARDIIII IIMM!
YARDIM!
YARDIIM!
YOĞURT TA YARATIYIM MI MİKOOS!..
YARAT BİKOOS...
BEN KENA ONOSSUZ YAŞIYAMAM! BENİ DE AL CENGOKYFARUKENTOS!.. BENİ DE YUT!..
YARDIIM
YARDIIIM!
YA KARDEŞİM İKİ SAATTİR BİRİ DUA EDİYO KOSKOCA OLİMPOSTA YOK MU Bİ TANRI BAKSIN ŞUNA!.. ALOOO!..
YARDIIM
ÖF BE KARDEŞİM Bİ UYKU KOYMADIN BE!. AL SANA YARDIM!..
DUR LAN SALAK KARI NEREYE!.. CENGOKYFARUKENTOS SENİ YESE NOLUCAK Kİ ÖLÜMSÜZSÜN SEN!..
YAA BABİŞKO YAA!.. TANRILARIN TANRISI YAA KOLUR KURTAR BENİ ŞU BÜLENTEUSTAN!.. SEVGİLİM YENİ ÖLDÜ, DAHA KIRKI ÇIKMADAN BENİ TOMALTMAYA UĞRAŞIYO BU YAA!..
PİNG
GAÇMA GIZ!.. GEL DE TESELLİ EDİYİM SENİ...
ARTIK NE SENİ SKEN BULUNUR NE DE SEN KAFAMI S.KERSİN!
ASSKTİR YAPICAAN İŞİ SKYIM MEMOS!..

TANRILAR TARAFINDAN DEFNE AĞACINA DÖNÜŞTÜRÜLÜNCE DAPHNE KEDERİDE SON BULDU AMA ASLINDA KEDERLENMESİNE YOKTU NEDEN ÇÜNKÜ ASLINDA ÖLMEMİŞTİ KENAONOS YİNE KULLANMIŞTI ÇOBAN SOPASINI CANINI KURTARMAK İÇİN BECERİKLİ KENAONOS...
HHHH
AHA! ÖSTAKİ BORUSU DIMI BU!..
SST!.. HÜOOP!.. SENİN ANANI .SKİİM!..
EBENİ SKİYİM, EBENİ!
HA? NE KİM!.. KİM KÜFRETTİ!
KİM OLUCAK, KİMİN YEMEĞİNİ YEDİYSEN O MINA KODUMUN EVLADI!..
ÇOT
AH!
NE KÜFREDİYON LAVUK!..
ACIĞA BAK BE, DURDUK YERDE YUMRUK ATIYO!..
ÇOTA
ÇOTA ÇOTA ÇOTA
DAYAK MI İSTİYON LAN? HA!
BANA BAK, SKERİM SENİ!..
PATA KÜTEEYA
ARKADAŞLAR LÜTFEN YAPMAYIN...
ULAN SENİN DE EBENİ SKİİM!
KÜTENG
ŞATA PATA
IIIHH HH...
VIY VIY VIYVIY
VOİYYY
AÇ KOLLARINI DAPHNE, BEN GELİYORUM...
DAPHNE! DAPHNE!
NE?. NASSI.
HİÇ BOŞUNA HEVESLENME DAPHNE MAR NE YOK...
BİZİM DAPNE NE YAPTI NE ETTİ, EN NİHAYETİNDE PEŞİNDEKİ Y.RRAKLARDAN KURTULDU... KENDİNİ AĞACA ÇEVİRTTİRDİ...
HMM
SENİN YÜZÜNDEN
?!..
NE DİYON LAN SEN!..
YALAN MI? SEN OLMASAN HATUN TİRİBE GİRMİYCEKTİ!
LAN BAK KİMLE KONUŞTUUNA DİKKAT ET OLUM!
YALANSA YALAN DE.
ULAN BAK, TANRIYIM BEN, SKERİM BELANI!..
TANRIYSAN BANANE... DAPHNE SENİN YÜZÜNDEN AĞAÇ OLDU!
ULAN TANRIYIM DİYORUM BEN TANRI!!..
TANRI, OLMAN BENİM İÇİN HİÇ BİŞEY İFADEE ETMİYOR...
YAA, DEMEK HİÇ BİŞEY İFADE ETMİYOR.
ETMİYOR!
PİNG
CZZT PZZT
BÖYLECE AĞACA ÇEVİRDİ BÜLENTEUS KAHRAMAN KENAONOS'U BİRİCİK SEVGİLİSİYLE BAŞBAŞA KALDI KENAONOS YÜZYILLAR BOYUNCA HER MELTEM ESİŞİNDE BİRBİRİNE DEYDİ YAPRAKLARI GÜZEL DEFNE AĞACIYLA KAHRAMAN ARMUT AĞACININ... HER BAHARDA SÜPER MEYVE VERDİ ARMUT KENAONOS SULU SULU KİLO KİLO...
O GÜN BUGÜNDÜR DERLER Kİ NE KADAR GÖZÜ PEK OLURSAN OL BİRİNE POSTA KOYACAĞIN ZAMAN BİR ARMUT YE YERKEN DE TEKRAR DÜŞÜN HOŞUNA GİDECEK Mİ KOLLARINDAN O ARMUTLARDAN SARKMASI KARŞISINDAKİ BİR TANRIYSA EĞER...
SON

LOMBAK
BEN... BEN... DÜŞÜNCE SUÇU İŞLEDİM NERİMAN ALT KATTAKİ KOMŞU SAFİYE HANIMI DOMALTIP ZİKMEYİ DÜŞÜNDÜM!..
GİT POLİSE TESLİM OL BEY... ADALETTEN KAÇAMAZSIN!..
FUCK THE SYSTEM.
KAÇIL KAFANA TARRAK GELİYO!
HAYATIIM MUTFAĞA BİR TANE MUTFAK PIRLANTASI ALMAMIZ LAZIIIM!..
EKONOMİ MEKONOMİ HESAABI
BU MUTFAK MASRAFI BENİ BİTİRDİ ANUNA KOYYİM! DAHA YENİ MUTFAK PORŞESİ ALDIK!..
AÇILIIN! KARIM! KARIM O AĞAÇTA!
AA BENİMKİ'DE ORDA!
DUR! SAKİN OL BİZ GEREKENİ YAPIYORUZ...
İTFAİYE
İTFAİ

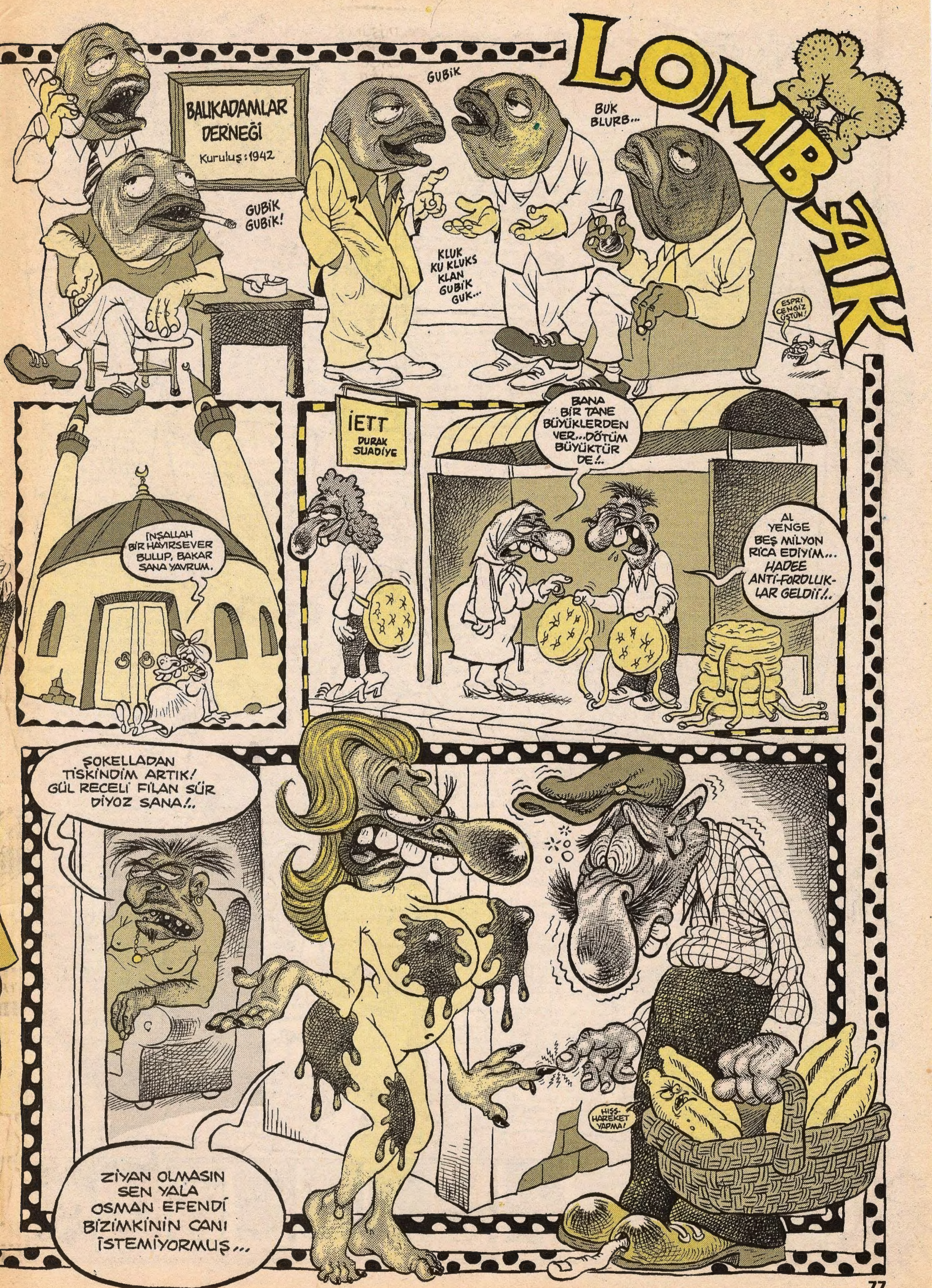
LOMBAK
BALIKADAMLAR DERNEĞİ
Kuruluş: 1942
GUBİK GUBİK!
GUBİK
KLUK KU KLUKS KLAN GUBİK GUK...
BUK BLURB...
ESPRİ CENGİZ ÜSTÜN!
İNŞALLAH BİR HAYIRSEVER BULUP, BAKAR SANA YAVRUM.
İETT
DURAK SUADİYE
BANA BİR TANE BÜYÜKLERDEN VER... DÖTÜM BÜYÜKTÜR DE!..
AL YENGE BEŞ MİLYON RİCA EDİYİM... HADEE ANTİ-FORDLUK-LAR GELDİ!..
ŞOKELLADAN TİSKİNDİM ARTIK! GÜL RECELİ FİLAN SÜR DİYOZ SANA!..
HISS-HAREKET YAPMA!
ZİYAN OLMASIN SEN YALA OSMAN EFENDİ BİZİMKİNİN CANI İSTEMİYORMUŞ...

ÇİLEKES PANO Cevahir

Ben AliMurat, çok kıllı bir Pentium 2 bilgisayarım var. Almak isteyenler ile kıllı bir fiyatta anlaşabilir ayrıca takas edilir. Yalnız kıllı olmanız gereklidir kesinlikle. Bursa içi olursa iyi olur. Tel:02242123412

'Slm Lombakçılar, uygun fiyata siemens C35I veya S35I arıyorum. Elimde temiz 3210 var. takas olayına girmek isteyenler olursa bana ulaşsın. İzmir'dekiler tercihimdir.)
E-MAIL:kosecioglu@hotmail.com ICQ:84629825
CEP:0535 945 34 85

Selam ahali,
Bilgisayar ve İngilizce dersi almak isteyen arkadaşlara ders verebilirim.(internet-site kurma-office-donanım-yazılımlar-başlangıçtan teknik mühendislik seviyesine kadar İngilizce)
İngilizce okutmanlık diploması bilem aldım haberiniz ola...
Kemal -0 532 6936422- sidars@usa.net

Elinde MOTOROLA TIMEPORT 250, NOKIA 8210, PANASONIC GD 92 veya SIEMENS S 35 cep telefonlarından biri olup da satmayı düşünen arkadaşlar... Sizden haber bekliyorum. (İzmir veya Muğla içi olursa tercihimdir) mail:cakohan@hotmail.com
gsm :0535-783 0 333

175 dolar lazım olduğundan (Amerikan malı®) Dodtec 8 efekt pedalımı satıyorum .İlgilenenler necpyromancer@hotmail.com a msg bıraksın .

Web tasarım grubu kurdum. Yani ne desem boş; psikopatız. Tabi bu kadar kurmuşken müşteri de lazım oluyo. Web sitesi yaptırmak isteyenler bana mail atsın. Not:Her şeyi yapabiliyoz. Her şeyi vallaa. Ben bile sapıtıyom bu kadar çok şey yapabilmemize. gibson-epiphone@usa.net

Kehanet HeavyMetal Club Sunar. Kehanet HeavyMetal Fanzine'in 5. sayısı huzurlarınızda... Bu sayıda da yine bissürü güzel röportajlarımız ve yazılarımız var. Kehanet'e ulaşabileceğiniz yerler: Zihni Müzik(Akmar), Pena Müzikevi (Beşiktaş), Bilge Kitabevi (Kayseri. Ve tabii isterseniz posta ile her bi yere göndeririz.
www.kehanet.4t.com veya kehanetclub@hotmail.com

Her türlü CD çekimi yapılır. (Mp3, audio CD, oyun, program, film veya aklınıza ne geliyorsa işte) Fiyatlarımız tahmininizden de iyidir. Tel:0542 4866827 Adres: Elektrik idaresi karşısı. Cen-net İnternet Cafe. Hendek/Sakarya

Nabeersiniz Deeeermişim,
Şimdi siz diiceksinizki kim bu DJ beyinli herif. Ama size internetten para kazanma yöntemlerini anlatan bir sitenin tanıtımını yapacam. http://www.cashhane.8k.com bu sitede yok yok para kazanma yöntemleri, oyun, e-kart, internet dünyasının beleşleri vs. daha neler neler... Para kazanmak isteyen arkadaşlar girip, hemmen kazanmaya başlayabilirsiniz. Ayrıca webmaster arkadaşlar benimle kontak kurarlarsa sitelerinden nasıl para kazanabileceklerini de ayrıntılı olarak açıklarım... Hadi gendinize iii davranın, nesliniz tükenmesin...
webmaster@cashhane.8k.com

Death tarzı (Death grubundan bahsediyorum) dinleyen, çalan gitaristler. İzmir'de
bu tarz çalan gruba gitarist arıyorum. Eğer aradığım elemansanız stüdyo alet edevat vs. parası da benden. 86'lı yada 87'li iseniz daha iyi. Bu tarzı çalan ve fanı olan basscı ya da davulcular da varsa arayın görüşelim. İyiyseniz eski elemanları postalarım. Çekinmeden mail atın.
suiciderdarkgod@hotmail.com

Satılık Amerikan para koleksiyonu!
Amerika'dan getirdiğim,yaklaşık 260 parça metal paralar. Amerika'nın özel günleri için basılmış ve bir daha basılmayacaklar. Gümüş olanların bazılarının sertifikaları mevcut. Türkiye'de bulunması zor olan bu koleksiyonu kaçırmayın! İstediğim fiyatı verenin kargo masraflarını ben karşılayacağım. Bana yazın:
ruyagezgini@yahoo.com

Selam.
Ben Bahadır. 16 yaşındayım. Benim gibi okul tresinden, can sıkıntısından bunalan, yeni dostluklara demir atmak isteyen kız veya erkek arkadaşlar bana her konuda yazabilirler.
Bahadır Telgezer
Cumhuriyet Mh. Fulya sk.
Günaydın Apt. No:26 D:2
Küçükçekmece/İstanbul

Selam Lombakçılar,
Eğer elinde Dreamcast bulunan varsa oyunları ile birlikte çok cazip fiyata kesin alınm. İstanbul içi olursa daha iyi olur.)
Tel: 0216-363 43 39
Cep: 0535 661 41 69

Gerçek Lombakçılar'a!
Elimde Tview markalı, neredeyse hiç kullanılmamış televizyon+radyo kartı var. İsteyen olursa 35-40 $'a bırakıcam... (Tabi ki pazarlık var.)
Ayrıca dergimizin ismi artık LOMBAK olduu için 1999-2001 L-Manyakları'nın hepsini satma kararı aldım. (Fiyatta annaşırız.)
Not-1: Sakın eski dostlarını satma! (Hele hele yaşam savaşında beraber olduklarını)
Not-2: Artık Lombakçıyız abi, Baruter ve kankaların yanındayız!
Ömer Yavuz
hiperdevil@hotmail.com
metalmaster@kahkaha.com

Ezberleyerek değil anlayarak çalışınca Matematik sizin için de zevkli olabilir. Sıfır ezberle üniversiteye hazırlık, lise ve ortaokul seviyesinde matematik dersi verilir.
Fırat Soylu tel: 0532 562 80 13 mail: firatsoylu@yahoo.com

AYLIK ÇİZGİROMAN DERGİSİ
Kazandibi
ÇIKTI! GAZETE BAYİLERİNDE
SUAT GÖNÜLAY, UĞUR DURAK, MERAL ONAT, ÇETİN KÜÇÜK, MEHMET ERSOY, ŞAHİN ERKOÇAK (SENCER), NECDET ŞEN, ...

LOMBAK KEDİ SERVİSİ
6 tane iki aylık yavru kedi.
0535 582 00 63
••
2.5 aylık kızlı erkekli birbirinden oyuncu tekirli siyahlı yavru kedi kendilerine mutlu olabilecekleri yeni yuvalar arıyorlar.
0212 632 78 49
••
Kargaların gazabından zorla kurtarılan kardeş yavru kediler Kaplan ile Kadife kendilerine yuva arıyorlar.
0532 350 17 80

Aloooooo!....
Satılık elektro gitar
Çift ton, bir volume, dört manyetik,sap yekpare,siyah üstüne beyaz sedef Slammer by Hamer. Yanında iki aski ,pena ,ayaklık, Hepsi 150$. İzmir içi iiii olur 0-232- 420 14 79 (Saat 20:00'den sonra Mutlu)
İsteyene anfi de satılabilir

KUDUZoNLINE :
Hobisel içerikli çılgın site :)
http://kuduzonline.8k.com

Elimde100 kadar Leman, 30 tane L-MANYAK(walla da billa da çok temiz),ayrıca yanlışlıkla satın aldığım "Yüreğimizdeki Ezgiler 3"ü (ben bunu enstrumantal sanmıştım,yoksa güzel kaset) satıyorum. Ayrıca külüstür bir başlangıç gitarı 20 milyona satılıktır. Arayın anlaşırız.
e-mail:umit_yilmaz@hotmail.com
tel:0535 4588015(şu an kontörüm yok mesaj çekmeyin)

Tarzını henüz belirlememiş olan grubumuza bass gitaris arıyoruz. Cinsiyet önemli değil, amatörüz (çokii değiliz yani) Solistimiz de kızdır. İstanbul çevresinde oturması ve 14 16 yaş arası olması rica olunur tel :0216- 5668610 (saat 17:00 ve 10:30 saatleri ewdeyim

Hepsini satıyorum....
1) Terraza marka klasik gitarımı satıyorum. (kılıfıyla beraber) sadece 20 milyon Türk lirası...
2) Mart 99'dan haziran 01'e kadar 28 adet dergi. 4 dene Leman beleş cillop gibin...
3) İŞŞŞTEE FEN LİSESİNE HAZIRLANAN GENÇ ELEMANLARA BENDEN SÜPPER Bİ KIYAK...
•• 18 ADET 00-01 ZİRVE DERGİM HİÇ ELLENMEMİŞ CİLLOP GİBİ..
•• 4 TANE ÇOK GÜZEL ZİRVE TEST KİTABI...
•• 4 TANE DERSANE KİTABI (VALLA HEPSİ ÇOK KALIN HİÇ KULLANMADIM
•• GÜVENDER 24 DENEME (KAPAĞINA DOKUNDUYSAM ALLAH BELAMI VERSİN)
•• VE SON OLARAK DAHA BİRÇOK HAZIRLIK KİTABI... HEPSİ ÇOK AZ KULLANILMIŞ ŞAANE KİTAPLAR.. İLGİLENCEK OLANLARIN AYDIN -NAZİLLİ CİVARI OLMASI TERCİHİMDİR
TEL:0(256)3134060
EMAIL: sachram2000@yahoo.com

Merhaba Lombakçılar, 2000 model SANKI marka VCD player (30 milyon), satılık Yu-Ma-Tu marka 37 ekran televizyon (25 milyon). Çağatay Paftalı cpaftali@anet.com.tr 0212 244 5938

Sony D-E405 Discmanimi satıyorum. Kaymak gibi maşallah. Ayrıca kumandalı sony kulaklıkları, şarj edilebilen pilleri, şarj aleti, ve ESP2(sallanınca felan durmuyo).Sakın kaçırmayın. Sadece Ankara içine olur.
05353147888
feciat@hotmail.com

Selam arkadaşlar ben Ercan; Photoshop'la profesyonel olarak ilgilenen arkadaşlarla görüşmek istiyorum . İlk Türkçe photoshop tutorial sitesi için! (amatörlerle, öğrenmek isteyenlerle işimiz olmaz) ercanimer@yahoo.com

Wing Commander Prophecy arıyorum. Üç cd'lik bu muhteşem oyun elinizde varsa bana e-mail atın. Aradığınız herhangi bir oyunla takas yapabilirim. Para verebilirim. O kadar.
sinanodes@hotmail.com

Slm Lombak okurları, frp severler. Bu gizli dünyayı paylaşma isteyen varsa ve artık kitaplarını (players hand book,DM's guide ve mounstaurus manals) bir rafa aldırmış olan varsa artık bir işe yarıyıcak onlar. Bana DM's guide'dı satmak isteyen varsa beni bulsun. Fiyatta anlaşırız.
sertaç,tumbroldi
hippi56@hotmail.com

Satılık Elektro Jackson DR-X, çift hum. tek single. floyd-rose ve kilit, rengi de çok küsel ve de çok az kullanıldı,çok temiz yane... İlgilenenler mail atsın...(bide ankara olsun ltf)
karakasdeniz@hotmail.com

Adım Metehan. Psikolojik danışmanlık ve rehberlik bölümünde okuyorum. Bireysel sorunlarınızı paylaşmayı düşünüyorsanız her türlü yardıma hazırım.
Tel no:05354247960.. İlgilerinizi bekliyorum. Teşekkürler

SÜPPER YAZ KIYAĞI

1 Kitap: 3 Milyon
2 Kitap: 5 Milyon
3 Kitap: 7 Milyon
4 Kitap: 9 Milyon
5 Kitap: 10 Milyon
6 Kitap: 11 Milyon
7 Kitap: 12 Milyon
8 Kitap: 13 Milyon
Posta masrafı bizden

İstediklerinizi işaretleyin, fotokopisi'ni posta çeki makbuzunun fotokopisi ile birlikte aşağıdaki adrese yollayın.
Adres: Komikçi Dükkanı, İstiklal Cad. No: 212, Aznavur Pasajı, Alt Kat, Beyoğlu/İstanbul
Tel: 0212-252 85 67
Posta Çeki Hesap No:
1051113 Haluk Erdoğan Gül

☐ KUNTEPER ☐ ŞEHİTLER ☐ POLAT ☐ DUKA ☐ ŞERO-2 ☐ LOMBAK-1 ☐ LOMBAK-2 ☐ LOMBAK-3

HEY HÖY♫ HEP BARABAR SÖÖLÜYORUZZ ♪ BALTAYLAN GIRDILAAR BILEKLERIIMI♫ YARASALAR EMDI ILIKLERIIMI♫ AYAĞIMA PRANGALAR VURDUULAR ♪ GÖZLERIMI DAĞLADILAR YAKTIILAR ♪ IKI KOLDAN BIR AYAKTAN ÇAKTIILAR ♪ ÇARMIHA GERDILEER SENSIZ IKI GÜN HÜYY♫ HÖYY ♪ HEYY ♫♪

Satılık spor aleti!
Oturduğunuz yerden spor yapın, zayıflayın, masaj, kas geliştirin, yaa.. Bünyeyi çalıştırın ne diyim! Sekiz pedli pilli, elektrikli, zaman ayarlı, sinyal yönü değiştirmeli orijinal çantası, İngilizce- Türkçe kullanım kılavuzlu. Şarj edilir piller ve şarj aleti hediyesi. Her yere götürebilirsiniz evinizdeki spor salonu yorulmadan! acele edin piyasada zor bulunan bu alet sizin olsun. İzmir çevresine öncelik tanınabilir! Bu aletin bayaa makul fiyatı var! Yazın görüşelim...
RUYAGEZGINI@yahoo.com

ihtiyaçtan satılık!
Paraya ihtiyacım olduğu için gıcır gıcır NOKIA 8810 cep telefonumu satıyorum. Arayın fiyatta anlaşırız.
GÖXEL
e-mail:pisgoxel@yahoo.com
tel:05358642604

Selam; elinize ihtiyaçtan falan satılık temiz az kullanılmış güzel bi bateri düşerse bi haber gönderirseniz çooook sevinirim ve çooook acil ayrıca eğer yoksa ilan hesaabı yayınlarsanız da sevindirik olurum. Bir de 400w civarı kolonla 8-12 kanal mixer de gerek... Yaa tabi onlar da acil. Harbi Valla sağolun yaa ...Yeminle sevindirdiniz allah belamı versin ki yaa saol.
Diqueen@amele.com

Bursa'dan MORAY grubuna Blind Guardian/Dream Theater tarzı Vokal yapabilen vokalist arıyoruz. Vokal bulunca direk kayda giricez, stüdyo hazır.
0533 566 79 50 Doğan
0532 396 16 68 Çağdaş
Ravenlord@mail.com

YAMAHA PSR-19 ; 5 oktavlı ,100 enstruman seçenekli, reverb, chorus'lu 100 USD. (İstanbul)
ICQ:27789835
GSM:05322310642 Ali

Dark Funeral, Cradle of Filth, Children of Bodom, Katatonia, Mayhem, Rotting Christ vb. black/gothic metal Cd'leri arıyorum. (mp3 tercih edilir.) Elinde aradıklarım bulunanlar benimle irtibata geçsinler.
DeathSpell
deathspell@satanist.net

Celeron 633 işlemci, anakart,128 ram,32 MB TNT II ekran kartı,128 bit ses kartı,48X cd rom,1.44 floppy,atx kasa, klavye, mause nerdeyse beleş fiyata 490$ 0212 531 31 75 FATİH...

Selam...
Acil ihtiyaç münasebetiyle satılığa çıkardığım L-Manyak ciltlerine (1-7) talip olan varsa, fiyatını koyup aşaadaki email adresine yazsın. Anlaşırız... Vazgeçmek üzereyim, aman ha...
hkworks@yahoo.com

ŞİFRELİ DERGİ
postexpress
2. SAYISI ÇIKTI... BAYİLERDE...

Elinde SHAKIRA ile ilgili dokuman olan beni arasın. (Kaset & CD hariç)
05423867949
Logistik2000@hotmail.com

Selaaam.......
Acil ihtiyaç sebebi ile (telefon faturası) henüz birinci yaşını kutlamamış olan LION marka çift kaset çalarımı satıyorum...40 kaat walla 80 milyon vermiştim bi miktar L-manyak ve 8 adet Türkçe kasetimi de satıyorum, kaset 500 bin L-manyaklar 750 ayrıca yalnız yaşayan bi genç olarak maillerinizi de bekleyenzii.....HÜSEYİN december5@e-kolay.net

Elimde L-manyak'ın 10,11,13,14,15,16,17,30,54 ve 55 numaralı sayıları hariç hepsi mevcuttur. İhtiyaçtan satıyorum. Antalya içi olursa iyi olur hepsini alana bi güzellik yaparım ve çizerlerin fotoğraflarını veririm. Osman 05355598355 (mesaj atmayın arayın) bezmis@hotmail.com

Hiç bişi bilmeyen bi baterist arayanlar beni arayabilir. (Çekirdekten yetişme olayı Kadıköy tarafları tercihimdir) Bi de numara vericem di mi 0535 656 51 50"

Ben kaset şeklinde (wolkmende dinlenebilir) mps çalar arıyorum yurtdışında görmüştüm belki burda wardır diye düşündüm, eğer elinizde warsa weya nerde satılır biliyosanız email atın
Emre
yuceinsan@yahoo.com veya 61034100

Hey Dostuuum!...
Sen de bendensin biliyorum. Ama keşke seninde altında bi tane "SALCANO BAKİ, turbo-diesel, fosforlu sarı-siyah renkli, ön-orta-arka amortisörlü (max. 60km.) özellikleri olan, 16 firmanın birleşerek ürettiği temiz kullanılmış (Olimpos'tan Kemere, Kemerden Alanya'ya sorunsuz yol almış) sport bi macera bisikletin olsaydı... ve de keşke bu bisiklete 115 dolar gibi manyak ucuz bi fiyata (hem de pazarlık şansıyla) sahip olabilseydin... ah keşke!
0546 242 56 72
0242 322 17 56
zulfak@mynet.com
ANTALYA

Çok uygun fiyata profesyonel web tasarımı yapılır.
Paket 1 : 3 Sayfa + Ana sayfa = 25$
Paket 2 : 15 Sayfa + Ana sayfa = 60$
Paket 3 : Sınırsız Sayfa + Ana sayfa + Flash Animasyon = 200$
Ayrıca web sayfanızla içerik ortağı olabiliriz web sayfamız:
http://www.x12-online.com
http://x12.cjb.net
elkon@superonline.com
Icq: 25444425

Elinde orijinal (olmasa da olur) Black Tape For A Blue Girl albümü olup da satmak isteyenler bi zahmet ulaşsınlar.
babil_fahisesi@notme.com
(elif)

Satilik 10*50 Rus yapımı DÜRBÜN hasarsız ve de sorunsuz. Maillerinizi bekliyorum
dirkpitts@turk.net

Sevgili arkadaşım karizma1925 uzun zamandır maillerini alamıyorum. İnşallah beni buradan görürsün ve mail atarsın ayrıca ilgilenenlere duyurulur. Robinsan&cruose cuma 1 ve Bad cad Şero cıld 1 i arıyorum
cibmob@turk.net

HEEEY ANTALYA!
Ya bıkmadınız mı hala müzikomaninden kazık yemekten. Müzikomanin yarı fiyatına cd çekmeyen Tarkan olsun KOPYACD@HOTMAİL.COM dan liste edinin death black doom grindcore thrash alternatif albümler var elimizde.

İNSAN SARRAFI SANSAR ÇAKAL YAZIYOR..

VESİKALIKTAN KARAKTER TAHLİLLERİ

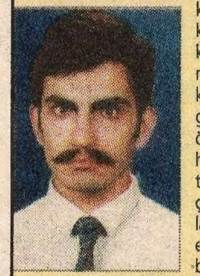

HULUSİ ERDEM: Hayatınızda ilk defa bir fotoğraf makinasıyla karşı karşıya olduğunuz, bakışlarınızdan kabak gibi belli oluyor sayın Erdem... Bakışlarınızla bir milka ineğini bile devirecek nazar gücünüz var maşallah. Sanıyorum kravatın boynunuzu sıkması, kafanıza kan gitmesini engelleyerek moronlaşmanızda önemli bir etken olmuş... Sayın Erdem, hayatın sizi hiç örselemediğini, hatta yontamadığını söylerken, fotoğrafınıza baktıkça sinirlerim bozulmaya başladı ulan!.. Allahaşkına gelip biriniz şu resmi yırtmadan elimden alsın yaa!.. Lan ne model bakış bunlar oğlum!?...

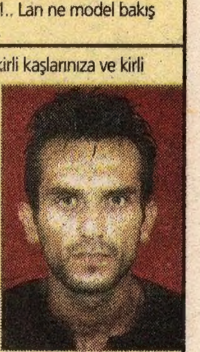

HAKAN KARATAŞ: Kirli sakallarınıza, kirli kaşlarınıza ve kirli boynunuza bakarak banyonuzu çiş yapmak dışında pek kullanmadığınızı söyleyebilirim sayın Karataş... Bakışlarınızdaki endişe dolu ifadeden, geçmişte yoğun bir suçluluk dönemi geçirdiğiniz aşikar... Dudaklarınızın alnınıza göre küçük olması ise; normal sıradan bir dondurmayı 45 dakikada ancak tüketerek, yalama yönünüzün kuvvetli olduğunu ele veriyor. Bu durum partneriniz açısından oldukça memnuniyet vericidir sanırım... Sayın Karataş bu arada berberinizi süratle değiştirin diyorum...

RIZA KÜLEGEÇ: Sayın Külegeç; bıyıklarınızın bir orman gibi kardeşçesine hür ve gür olmasından yola çıkarak, ileriki yaşlarda nefes darlığı problemi yaşamanız kaçınılmazdır... İçtiğiniz bir bardak biranın yarısı midenize giderken, diğer yarısının bir sünger gibi bıyıklarınız tarafından emilmesi, alkolün size çok fazla zarar vermeyeceğini ele veriyor. Sol kulağınız sağ kulağınıza göre daha gelişmiş olduğu için telefonla konuşurken sol kulağınızı kullanmanız; "Haa ne dedin, anlamadım abi!?.." gibi bıktırıcı ve kontür bafileyici durumlardan koruyacaktır sizi...

BURAK YILDIRIM: Gözlerinizi kısarak bakmaya devam etmeniz, gözlüğünüzün doğru numara olmadığını şakkadanak belli ediyor, sayın Yıldırım... Yüzünüzün sol yarımküresindeki gamze, ileriki yıllarda ifade yamukluğuna dönüşeceğinden dolayı trafik çevirmelerinde ilk siz cezayı yersiniz. Sayın Yıldırım, kocaman bir alın sahibi olmanız ise alnınızda yazılı olabilecek bir "Keriz" yazısını maalesef 105 ekran televizyon gibi hemen gösterecektir. Saçlarınız böylesi vıccık vıccık jölelemeniz de yağcılığı sevdiğinizi gözönüne seriyor sayın Yıldırım...

IŞIL DOĞAY: Kuaförün artan röfleleriyle saçınızı sarıya boyatmanızdan tutumlu bir kişilik olduğunuz anlaşılıyor sayın Doğay... 333, patates veya Çiiz yerine "Hebelebe" diyerek seksi görünebilme yeteneğiniz takdir edilmeyecek gibi değil. Karakterinizi tahlil etmem için bana göndermiş olduğunuz bu bir metreye birbuçuk metre ebatlarındaki posterimtrak ve oymalı çerçeveli fotoğrafınızdan para konusunda pek sıkıntı çekmediğiniz hemen göze çarpıyor sayın Doğay... Tek kulağınızı göstermeniz de gösterip de vermeyenler kategorisinde olduğunuzu gösteriyor...

Ciğerinizi okutmak, kim olduğunuzu öğrenmek istiyorsanız, siz de bi vesikalığınızı, arkasına (ad, soyad, yaş) yazıp SANSAR ÇAKAL adına künyedeki LOMBAK adresine gönderin...

Tedaviden önce

Tedavi esnasında

Tedaviden sonra

1 Temmuz 2001 • **Sayı:** 3 • **İmtiyaz Sahibi:** Bay Bahadır Baruter • **Sorumlu Yazıişleri Müdürü ve Editör:** Bay Bahadır Baruter
Görsel Kaygı: Bay Hakan Karataş • **Rengarenk:** Bay Fırat Yaşa • **Kaligrafi:** Bay Rıza Külegeç • **Internet Kankası:** Bay Merthan Kaleli
Adresi: İstiklal Caddesi, No: 216-218, Kat: 4 (Şanzelize Girişi), 80050 Beyoğlu/İstanbul • **Tel:** (0212) 249 00 24 - 249 00 25 • **Faks:** (0212) 249 00 79
Internet Şeysi: www.lombak.com • **Yayıncı:** Komik Şeyler Yayıncılık • **Baskı:** Ilıcak Matbaası • **Dağıtım:** Bir-Yay • **ISSN 1303 - 0124**

ABONELİK OLAYI	Tüm Türkiye	Avrupa	Amerika	Uzakdoğu
	1 yıllık: 12.000.000 TL	**1 yıllık:** 25 dolar	**1 yıllık:** 30 dolar	**1 yıllık:** 40 dolar
	6 aylık: 6.000.000 TL	**6 aylık:** 12 dolar	**6 aylık:** 15 dolar	**6 aylık:** 20 dolar

Abone bedelini Yapı Kredi Bankası Parmakkapı Şubesi, ilgili hesaba yatırıyosunuz, soora dekontu bize fakslıyosunuz ve abonelik olayı başlıyo.
TL Hesabı: 0108212-2 • **Dolar Hesabı:** 30004376-0

KUDUZ DOKTOR HEKTOR
NASI DOHTUR BEG? VAR MI BİŞEY?. ORGANLARDA BİR MARAZ FELAN? HI?..
HIMM... Bİ SANİYE BAKIYORUM MMM...ŞİMDİ GÜZELİM, TEST VE TAHLİL SONUÇLARINA BAKILIRSA, SEN GİDİCİSİN!.. ÜÇ AYLIK ÖMRÜN KALMIŞ!..
ETFAL TAHLİL LABORATUAR KISMI
NE-NEA!? NASSSLOLUR ÜÇ AY MI?.. ÜÇ!.? HÜAAAA!..
PUHAHAHAHA! ŞAKA YAPTIM LAN KORKMA! HIHIHI! BİŞEYİN YOK, MERAK ETME TURP GİBİSİN MAŞALLAH! YAŞICAKSIN...
ETFAL TAHLİL LABORATUAR KISMI
ŞAKA MI?.. OHHH BEE!.. Bİ AN BAŞIMDAN AŞŞA KAYNAR SULAR DÖKÜLMÜŞ GİBİ OLDUM VALLA... BİRAZ EŞŞEK ŞAKASIYDI AMA ŞAKAYDI YA... ÇOK SEVİNDİM, GEL SANA Bİ SARILAYIM DOHTOR...
DUR! DOKANMA BANA!.. ÇEK ELLERİNİ!.. YALAN SÖÖLEDİM TURP GİBİ DİİLSİN. EN BULAŞICI VE ÖLDÜRÜCÜ CİNSİNDEN CÜZZAM HASTALIĞINA YAKALANMIŞSIN! HEMEN TERK-ET BURAYI! BAŞKA YERDE ÖL!.. UZAK DUR!!..
BÖHHÜÜAÜÜÜÜ!.. CÜZZAM MI?. ALLAHIM ÖLMEK İSTEMİYORUM BÖHÜÜÜÜÜ!.. FIRK ÜHHÜ-ÜÜÜHÜ!..
NİHEHEHE!.. ULAN NE SAZAN ADAMMIŞIN LAN SEN HEMEN ATLIYOSUN... ZIRLAMA TAMAM, YAŞICAKSIN!..
ETFAL TAHLİL LABORD
DONK!
FIRK! NE? DİİL MİYİM HASTA! YAŞICAM DI MI?. FIRK!.. EHE EHE!
BABAYI YAŞIICAN! ÖLECEKSİN!.. ÖLECEKSİN!..
BÖ-ÖHHÜ ÜEEA!
HAHAHA! YAŞIICAKSIN LAN!..
HÜBEEHÜVEEE! OHHELL! HEHELLA! HEHİHOLLEV HOVE HOVVEPÖÖÖ!..
ALO?.. PSİKİYATRİ BÖLÜMÜNÜ BAĞLAR MISIN!.. HAH.. LAN CEMİL OOLUM SANA ÇOK ŞAHANE HASTA YAPTIM, GEL AL... İFLAH EDENE KADAR ÇOK GÜZEL PARA KALDIRIRSIN LAVUKTAN... BU KIYAMI DA UNUTMA TAMAM MI HADİ ÖPTÜM... NIHIHI!..
ŞIK ŞIK!
EHE
ÜHÜ
ÖLECEKSİN!..
YAŞIICAKSIN!..
EHİ...
ÇOK ZEVKLİYMİŞ LAN: ÖLECEN!.. YAŞAYACAN! ÖLECEN!.. YAŞAYACAN! ÖLECEN! YAŞAYACAN!..
EHÖ EHHİÖÖ!
SON.